[...]VERNO — Núm. 2910 Dirección, Redacción y Administración: AVENIDA D E MAYO 769 (Porte pago) Buenos Aires, viernes 4 de abril de 1924

[...] destinadas a la Redacción deben ser dirigidas al director

[...] no puede responsabilizarse por los [...] que se le envíen, ruega a los [...] guarden copia de ellos.

[...] telegráfica: EPOCA, Buenos Aires.

[...] T. Administración 7370, Avenida [...] Administrador, 7373 íd.; Director, 7375 íd.; [...] 7372 íd.; Publicidad, 7371 íd.; [...] 7374 íd.; con 20 aparatos in-[...]

[...] 3927, Central.

La Epoca

PRECIOS DE SUBSCRIPCION

CAPITAL

$ m|n. $ m|n. $ m|n. $ m|n.
Por mes 2.50. Trimestre 7.50. Semestre 15. Año 2[...]

INTERIOR

$ m|n. $ m|n. $ m|n.
Trimestre 7.50. Semestre 15. Año 2[...]

EXTERIOR

$ oro $ oro $ oro $ oro
Por mes 2.50. Trimestre 7.50. Semestre 15. Año [...]

Número del día, 0.10. — Número atrasado (dentro de los 30 días), 0.20. Pasado el mes $ 0.[...] el ejemplar.

Servicio telegráfico especial para LA EPOCA de la United Press y de nuestros corresponsales

Hoy se firmará un tratado entre Francia y Estados Unidos

[...] vuelo alrededor del mundo

[...]ES, abril 4. (United Press) [...] aérea británica, a cu-[...] el mayor McLaren, se [...] indefinidamente [...] Corfú, esperando para [...] viaje hacia Atenas, re-[...] han sido despachados [...]laterra.

[...]ancia total de la ruta que [...] aviadores británicos es [...] millas, de las cuales se [...] ya 1345.

[...] del tiempo de vuelo re-[...] hoy es aproximada-[...] 30 horas 38 minutos.

[...]ción sufrida se debió a la [...] engranaje de trasmisión.

[...] campaña electoral italiana

[...] abril 4 (Especial) — Co-[...] de Mantua que el subsecre-[...], al dirigir la palabra al [...] de esa ciudad, criticó vi-[...]mente la actitud del señor Bo-[...] quien declaró traidor a su [...] origen electoral; porque fué [...] en 1921 bajo los colores fas-[...] traidor también a los inte-[...]cionales, cuando aprobó la [...]ción de Valona.

[...] el orador que el fascismo no [...] revolucionario, sino que tenía [...] evolucionista capaz de seguir [...] tendencia de política social con [...] que tuviera por objetivo los al-[...] intereses de la patria.

[...]sia y la Liga de las Naciones

[...]ONDRES, abril 4, (Especial). — [...] los centros oficiales se dice que [...] existe indicio alguno que pueda [...] la información publicada [...] sobre el compromiso germa-[...] de no ingresar en la Liga de [...]ciones si esas dos potencias no [...] recibidas conjuntamente.

[...] información tiene el carácter [...]sible, por cuanto se cree que [...] no estaría dispuesta a sa-[...] intereses mundiales y se [...] que Rusia no solamen-[...] aceptado el principio de la [...] Naciones, sino que exis-[...] de nacio-[...]

[...] mayor [...] sus pro-[...]nacionales, y parece que [...] de la admisión de Ale-[...] la brevedad posible.

[...] lucha electoral en Norte América

[...]UEVA YORK, abril 4, (Espe-[...]) — Comunican de Milwaukee, [...] han sido ya escrutados cerca de [...] mitad de los distritos en las elec-[...] de convencionales para la de-[...]ción de los candidatos que apo-[...] los partidos para el próximo [...] período presidencial, y el resultado [...] muestra que el senador La Follet-[...] tiene una mayoría considerable [...] el presidente Coolidge. La [...]llette tiene actualmente 170.000 [...] y Coolidge 70.000.

[...] Smith, gobernador de Nueva [...] de la fórmula democrática, [...] 15.000 votos más que su con-[...]dor, Mr. Mac Adoo.

Los propósitos atribuídos a Italia

LONDRES, abril 4. (Especial). — [...] los centros oficiales no se da el [...] crédito a la información de [...] Bucarest, sobre los supuestos planes [...] Italia en el Mar Negro, y anun-[...] que no se ha recibido informa-[...] alguna que pueda confirmar esa [...] versión.

[...] De fuentes autorizadas se sabe que [...] posible que esta información ha-[...] sido inspirada por los griegos, [...] desearían sugerir a Rumania la [...] de otro incidente semejante al [...] de Corfú, o bien que sea una tenta-[...] rusa para influir acerca de Ru-[...] a fin de que acceda al plebis-[...] de Besarabia, insinuado por los [...] rusos, en vista del aparente apoyo [...] que actualmente presta Italia a Ru-[...]sia.

El viaje aéreo entre España y la Argentina

SAN SEBASTIAN, abril 4. (United Press). — El diario "País Vas-[...]" dice que los dirigibles que efec-[...]tuarán el viaje aéreo con la Argenti-[...] emplearán tres días en el reco-[...]rrido, volando a una velocidad de [...] kilómetros por hora. El viaje [...] costará 60.000 pesetas y los apara-[...] estarán en comunicación cons-[...] con tierra por medio de la ra-[...]diotelefonía.

[...] Cada uno de los aparatos podrá [...] conducir 400 pasajeros.

La emigración italiana

ROMA, abril 4, (Especial). — En [...] memoria del comisariato de emi-[...]gración se consigna que durante el [...] anterior el total de emigrantes [...] alcanzó a 396.742, contra 244.440 en [...] año 1922.

De los 178.000 emigrantes que sa-[...]lieron para ultramar, la mitad se [...] dirigieron a la Argentina, y una ter-[...] parte a los Estados Unidos, Bra-[...] Canadá y Uruguay.

Las regiones de la península que [...] proporcionado el mayor número [...] emigrantes para la Argentina son [...] siguientes: Sicilia, Véneto, Cala-[...] Piamonte y Abruzzos.

La mayoría de los emigrantes del [...] se dirige con preferencia al [...]

La emigración para Francia alcan-[...] un total de 183.000, cifra que [...] superior en 74.000 al total del [...] 1922.

Los aparatos de aviación en Estados Unidos

WASHINGTON, abril 4 (United Press). — El señor Weeks, secretario del Departamento de Guerra, sometió los informes de dicho departamento acerca de la cuestión de los aparatos de aviación, al comité investigador Daugherty, pidiendo al mismo tiempo se guardara reserva respecto a la mayoía de los documentos.

La cámara francesa dió un voto de confianza al gobierno

PARIS, abril 4 (United Press).— La Cámara dió una votación de confianza al gobierno con referencia al proyecto de ley de pensiones, por 327 contra 201.

Vapor encallado

SAN FRANCISCO, abril 4 (United Press). — El barco "Admiral Rodamn", de la Pacific Steamship Company, en calló en Point Calvert (Alaska), según se hizo saber por un radiograma recibido en ésta.

El baco "Queen" está contestando a las señales de auxilio.

El "Admiral Rodman" es un barco de carga y pasajeros, de construcción de madera, de navegaba entre Seattle y Alaska.

El nuevo califa

ROMA, abril 4 (U. Press). — Despachos albaneses anuncian la llegada del emisario del rey Hussein con el propósito de obtener su reconocimiento cómo califa de los mahometanos.

Viaje de un pianista

GENOVA, abril 4 (U. Press). — El día 10 se embarcará rumbo a Buenos Aires el célebre pianista Niezio Horzowski.

Tratado franco-norteamericano

WASHINGTON, abril 4. (United Press).— Se ha anunciado que el tratado por el cual Francia da a los ciudadanos norte americanos que viven en las regiones de Siria y el Líbano con mandato francés, iguales derechos que los ciudadanos de los países miembros de la Liga, será firmado esta tarde en París por el jefe del gabinete M. Poincaré y el embajador de los Estados Unidos, Mr. Herrick.

La actitud de los carniceros españoles

MADRID, abril 4 (U. Press). — El gobernador ha manifestado que se castigará con toda severidad a los carniceros que se resistan a vender carne.

Bandidos condenados a muerte

GANTE, abril 4 (U. Press). — Una docena de cabecillas de una partida de 36 bandidos que estuvieron cometiendo actos de terror en todo Flandes, durante un año entero, han sido condenados a muerte; siete fueron condenados a prisión perpetua.

El parlamento yugoeslavo

BELGRADO, abril 4 (Especial)— El parlamento suspendió sus tareas hasta el mes de mayo.

La oposición se manifiesta indignada, pero el gobierno tiene la esperanza de obtener una mayoría considerable cuando se reanuden las sesiones, mediante las gestiones que va a hacer, para persuadir a muchos de los diputados opositores de que deben prestar su concurso al gobierno.

Las regatas inglesas

LONDRES, abril 4. (United Press) Las tripulaciones remeras de Oxford y Cambridge han hecho esta mañana la última práctica de remo y ya se hallan listas para las carreras de mañana que se anuncia empezarán a las 4.15 minutos. El tiempo no se presenta de lo más favorable, pues los pronósticos anuncian vientos continuados del N. O. La tripulación de Oxford es favorita; las apuestas son 4 a 1.

Acusación contra el ministro de Guerra norteamericano

WASHINGTON, abril 4 (Especial) —El capitán Scaife hizo al secretario de Guerra, señor Weeks, el cargo de haber entorpecido la acción del gobierno encaminada a proceder en contra de la fábrica de aeroplanos Wright Martin para obtener la devolución de 5.000.000 de dólares que se le pagaron de más, a pesar de que se podía tener la evidencia del hecho con los documentos que se habían sometido al departamento de Justicia.

Declaró el capitánScaife que el señor Weeks, el ex procurador general señor Daugherty y el señor Charles Hayden, presidente de la firma Wright Martín, deberían sed acusados como conspiradores contra los intereses del Estado.

No se le harán nuevos pagos al ex califa

CONSTANTINOPLA, abril 4 (United Press). — Un despacho de Angora informa que el gobierno anunció la cesación de pagos en dinero al ex califa debido a la abierta oposición de éste.

Las pilas de agua bendita

MADRID, abril 4 (U. Press). — La Sociedad de Higiene ha denunciado la falta de limpieza que hay en las pilas de agua bendita de las iglesias, que son focos de infección.

El torneo internacional de ajedrez

NUEVA YORK, abril 4 (United Press).— Como la anotación oficial de la partida jugada entre el doctor Lasker y Bogoljugow ha sido incorrecta, en cuanto se refiere a los últimos movimientos del jueves, la partida se proseguirá el lunes.

NUEVA YORK, abril 4 (United Press).— La posición de los jugadores de ajedrez es actualmente la siguiente:

Reti, ganadas 8, perdidas 4.
Doctor Lasker, ganadas 7 1|2; perdidas, 2 1|2.
Capablanca, ganadas 7 1|2; perdidas, 4 1|2.
Alekhine, ganadas 7; perdidas, 5.
Marshall, ganadas 6; perdidas, 5.
Maroczy, ganadas 5 1|2; perdidas, 6 1|2.
Tartakower, ganadas 5 1|2; perdidas 6 1|2.
Bogoljubow, ganadas 5; perdidas, 7.
Ed. Lasker, ganadas 4; perdidas, 8.
Janowski, ganadas 3 1|2; perdidas 7 1|2.
Yates, ganadas 3 1|2; perdidas, 7 1|2.

Hoy viernes, no se jugarán partidas.

Viaje del rey Alfonso a Barcelona

MADRID, abril 4 (U. Press). — En el mes de mayo los reyes harán un viaje a Barcelona. En esa ocasión se hará entrega del palacio real.

El capitán del "Fune" sufrió un ataque de locura

VIGO, abril 4, (U. Press). — Presa de un ataque de locura, el capitán del barco noruego "Fune", rompió una lámpara y tomando un pedazo de cristal cortóse el cuello.

Ha sido nombrado el referee y los jurados para la pelea Firpo Al Reich

La Federación Argentina de Box, ha comunicado a la Comisión Municipal la designación de los señores Benigno Rodríguez Jurado, para actuar de referée en el encuentro de mañana a la noche, entre el campeón sudamericano de box, Luis Angel Firpo y All Reich y a Pedro Nazar Anchorena, Víctor Irurzu y doctor Adrián Díaz Cisneros, para fiscalizar en calidad de jurado, la importante pelea.

Ecos del último temporal

Se presume que en la costa sud encallaron otros navíos

En la Dirección General de Navegación y Puertos, se ha recibido un parte de la inspección de las Obras del Puerto de Mar del Plata, dando cuenta de los destrozos causados en la zona por el último temporal.

Informan esas comunicaciones que los daños han sido violentos en las construcciones particulares, especialmente en el lugar conocido por "Playa de Lavorante" y los hoteles de la playa.

En cambio, todas las instalaciones oficiales han resistido el empuje de las obras sin resentirse mayormente. No se han observado desperfectos ni en los espigones que protejen las playas ni en la rambla.

Señalan las informaciones la posibilidad de que hayan sido perjudicados varios barcos que fueron sorprendidos por el temporal navegando en las proximidades de la costa, tal como ocurrió con el vapor "Monte Pasubio", que está encallado a 20 kilómetros del Puerto de Quequén.

Se fundamenta esa creencia en el hecho de haberse divisado a tres vapores navegando al "garete", cerca de Mar del Plata.

Al desencadenarse el temporal, y por declaraciones de tripulantes del citado barco que dicen haber presenciado que varias embarcaciones embicaron en la costa, llevadas por la fuerza del oleaje.

2.ª EDICION

El escrutinio en la Provincia de Buenos Aires

Labor realizada esta tarde por la Junta

LA PLATA, abril 4. — Con bastante retraso, pues recién se reunió a las 15.15, la Junta Escrutadora continuó su labor, escrutándose el total de las mesas de Leandro N. Alem y los partidos que a continuación se detallan:

LEANDRO N. ALEM

Radicales	659
Conservadores	196
Socialistas	98
Reorganizadores	14
En blanco	22

LINCOLN

Radicales	1268
Conservadores	127
Socialistas	131
Reorganizadores	167
Comunistas	20
En blanco	50

9 DE JULIO

Radicales	1082
Conservadores	479
Socialistas	298
En blanco	84

LA JUNTA PASO A CUARTO INTERMEDIO

LA PLATA, abril 4 — A las 17.15 la Junta pasó a cuarto intermedio. Probablemente continuará su labor a las 18.

POSICION DE LOS PARTIDOS HASTA 9 DE JULIO

Radicales	15696
Conservadores	6512
Socialistas	2265
Reorganizadores	2752
En blanco	614

La encalladura del "Monte Pasubio"

Gestiones de la Compañía Aseguradora

Como anunciamos oportunamente la violencia del último temporal desencadenado en la costa sur de la República, ocasionó, aparte de otros graves daños, el encallamiento del vapor "Monte Pasubio" en las proximidades del Puerto de Quequén.

La compañía aseguradora del vapor recurrió por nota a la Dirección General de Navegación y Puertos, solicitando la cooperación de sus elementos para procurar el salvataje de la nave. [...] prometerse definitivamente a efectuar esa tentativa, está ocupada en los correspondientes estudios para fijar la situación de la nave y establecer la posibilidad de efectuar las maniobras pertinentes para ponerla a flote.

Información local de última hora

[...] Puerto Belgrano

FALLECIERON LOS SUBOFICIALES AMADEO ALBERIOS Y ALFREDO SEFFINO

En Puerto Belgrano ocurrió esta mañana un grave accidente de volación, que ha costado la vida a dos suboficiales de la Escuela de Aviación Naval instalada en esa base.

Hasta el momento, no se tienen mayores detalles del suceso, ni otra noticia que un despacho radiotelegráfico del director del establecimiento, capitán de fragata Juan G. Ezquerra, recibido en el Ministerio de Marina en las primeras horas de esta tarde.

La comunicación expresa que, a consecuencia de un accidente de aviación ocurrido en la escuela, fallecieron los pilotos de la misma, cabo principal aviador Amadeo Alberios y cabo principal electricista Alfredo Seffino.

En conocimiento del hecho, el ministerio envió un radiotelegrama al capitán Ezquerra indicándole que informe sobre las circunstancias y la forma en que se produjo.

Algunos detalles del accidente—

A última hora, dicho departamento acaba de recibir otro radiotelegrama del mencionado jefe, en el qu amplía la información d su primer despacho.

El accidente se produjo esta mañana, a las 8 horas. E. avión "Avro E. S. R.", que dirigía el piloto Seffino, acompañado del cabo Alberio, cayó al mar desde una altura de 60 metros, quedando destruído.

El personal de la escuela concurrió inmediatamente a prestar auxilio, consiguiendo llevar el aparato a la playa.

En cuanto al motor, desmontado de su sitio a causa del choque, sumergióse en las aguas, y se realizan trabajos con buzos para extraerlo.

Crédito Público Nacional

NUEVO VOCAL DE LA JUNTA DE ADMINISTRACION

El Ministerio de Hacienda aceptó la renuncia presentada por el señor Alberto J. Vivot, vocal de la Junta de Administración del Crédito Público Nacional. Al mismo tiempo se le dan las gracias por los servicios prestados en el desempeño del cargo.

Por otro decreto, nombróse en reemplazo del señor Vivot, al Sr. Martín Jacobé.

CONSULADO GENERALDE SAN SALVADOR

Por el Ministerio de Relaciones Exteriores, se dió un decreto del P. E. concediendo al señor M. Luis Meardi la suma de dos mil dólares oro americano para el pago del local ocupado por el archivo y muebles del consulado general de San Salvador.

Nombramientos en la Policía

Por el Ministerio del Interior dióse a conocer un decreto del P. E. haciendo los siguientes nombramientos en la Policía de la Capital:

Auxiliar, al inspector Ricardo F. Correa, inspectores a los ayudantes Manuel Ares y Alberto J. Patetta y escribiente, al agente meritorio Raúl Toranzo.

[...]

Por el Departamento de Justicia, el P. E. aceptó la renuncia del vocal de la Excma. Cámara 2a. de Apelaciones en lo Civil de la Capital, doctor José Matías Zapiola y se le dan las gracias por los servicios prestados.

PRESUPUESTO DE GUERRA PARA 1925

El Ministerio de Guerra envió en la fecha al de Hacienda el proyecto [...] presupuesto de [...] cartera [...]

El ministro expresa que en su preparación se ha hecho ajustándose a un criterio de economía, pero que dentro de esta ha sido necesario introducir algunos aumentos, que asciendan en conjunto a la suma de $ 8.000.000.

Sociedades anónimas

El Poder Ejecutivo autorizó para funcionar como anónimas a las sociedades Schoenberg y Compañía Limitada y H. Goldenberg Limitada, Sociedad de Importación y Exportación de Mercaderías Generales.

—Derogóse el decreto que autorizó el funcionamiento de la Sociedad La Editorial Metropolitana (Sociedad Cooperativa Limitada).

RESULTADOS OFICIALES DE LAS ELECCIONES DE LA CAPITAL

Los candidatos consagrados de la Unión Cívica Radical

La Junta Escrutadora de la Capital dió término esta tarde a su cometido, dando a conocer los resultados oficiales que anotamos a continuación, correspondientes a los partidos en lucha:

Partido Socialista: senador, doctor Juan B. Justo, 80.578; diputados: Enrique Dickmann 77.055, Augusto Bunge 77.161, Héctor González Iramain 77.359, Agustín Muzio 76.746, José D. Castellanos 76.905. Fernando de Andreis 76.706, Raúl Carballo 76.795, José Luis Pena 76.745, Jacinto Oddone 76.826, Pedro Revol 76.685, Joaquín Coca 76.517, Eugenio Albani 76.319.

Unión Cívica Radical: Senador: Dr. Pablo Torello, 70.578; diputados: Juan C. Hiriart, 70.317; Juan F. Poggi, 71.028; Guillermo Fonrouge, 70.945; Víctor Juan Guillot, 70.703; Héctor Bergalli, 70.368; Domingo Guzzo, 69.981; Pedro Podestá, 70.313; Tomás Zurueta, 70.970; Diego L. Molinari, 70.975; Aníbal E. Mohando, 70.353; José Luis Alvarez, 70.974; Pedro Bidegain, 69.985; Guillermo Sullivan, 71.072.

Demócratas Progresistas: senador, doctor Tedín Uriburu 8.703.

Principistas: senador, doctor Joaquín Rubiera, 2.782.

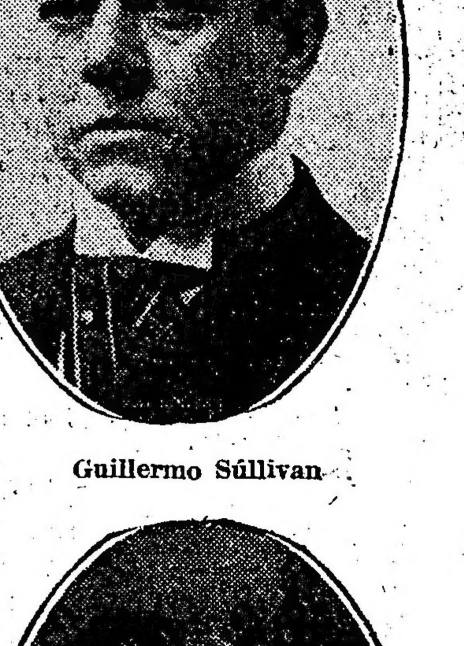

Guillermo Súllivan

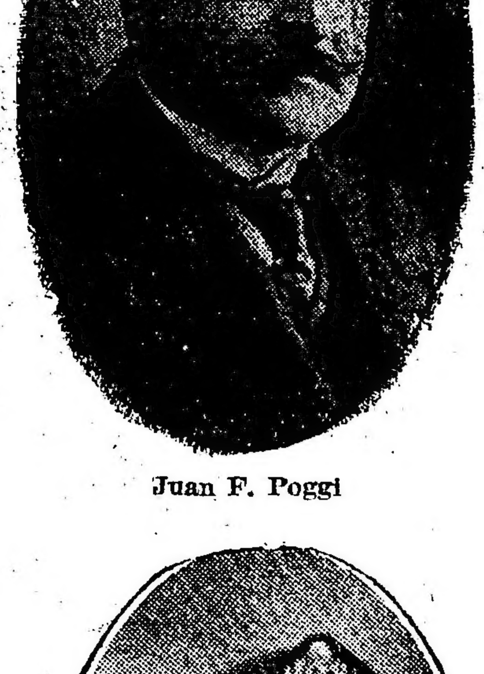

Juan F. Poggi

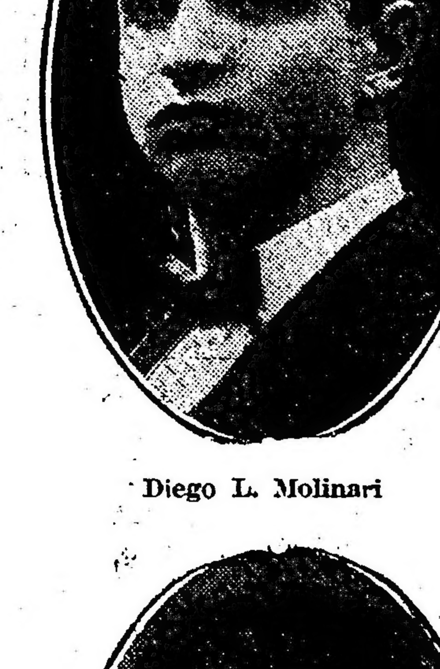

Diego L. Molinari

José Luis Alvarez

Tomás Zurueta

Guillermo Fonrouge

LA FORMA EN QUE LA JUNTA DESEMPEÑO SU COMETIDO

A propósito de la forma en que la junta escrutadora desempeñó su cometido, los doctores Jerónimo Grisolía y Adrián Fernández Castro, apoderado general y fiscal de la U. C. R. han dirigido al doctor Arias la siguiente nota:

"Señor presidente de la junta electoral, doctor Tomás Arias. — S|D. — Jerónimo J. Grisolía, en su carácter de candidato a elector y apoderado general de la Unión Cívica Radical, y Adrián Fernández Castro, fiscal del mismo partido, a V. E. decimos:

Que varios candidatos de la Unión Cívica Radical pidieron a la H. Junta se les mostraran algunas planillas de cómputos, no como una duda sobre sus resultados, sino con el fin de ratificar a sus apoderados, ante insidiosas noticias sobre los totales definitivos.

El pedido de los candidatos fué realizado a instancias de los fiscales como un rasgo de sinceridad insospechable que surgió el mismo día en que los fiscales socialistas rectificaron un cómputo dado a la información periodística, rectificación que, como le consta a V. E., estaba sujeta lógicamente al control de los partidos y de la Junta una vez obtenido el cómputo oficial, que no se había dado todavía.

La actitud "protectora" de los socialistas, fuera de lugar, pero impuesta ante el contralor inmediato de la Junta y de la Unión Cívica Radical, dió origen a las dudas que motivaron el envío de la nota por los candidatos, actitud que no debe tomarse en el sentido que lo ha hecho el fiscal socialista, quien contempla y califica la nota con un espíritu completamente ajeno a las circunstancias, fuera de lugar, por otra parte, para los autoelogios.

Por tanto:

Nos es grato declarar en esta oportunidad que el partido y candidatos a quienes representamos no tienen absolutamente nada que observar sobre la marcha y resultado del escrutinio como así también de la corrección y caballerosidad de la H. Junta y en especial del señor secretario, quien en todo momento facilitó la gestión de los recurrentes.

Es oportuno reafirmar este conceptó en el intante en que los resultados del escrutinio nos dan conciencia plena de nuestro poder ante la opinión pública volcada fragmentaria y transitoriamente por cuestiones del momento, para restarnos el triunfo al cual estamos acostumbrados, como en el pasado lo estuviésemos a la adversidad.

Saludan a V. E. con la más alta consideración."

EL SERVICIO TELEFONICO

El auxiliar más valioso que, sin duda, tuvieron los periodistas durante el desarrollo del escrutinio, para transmitir con la mayor rapidez los resultados que hacía conocer la Junta, fué el servicio de teléfonos de la Cámara, que bien merece un justo elogio por la forma eficaz con que en todo momento fué atendido.

Durante todo el escrutinio y sus operaciones preliminares, dicho servicio estuvo a cargo del jefe del mismo, señor Jorge A. Weigges, a quien secundaron con igual eficacia los telefonistas señores Manuel Botto, Pedro Facundi, Angel Moreno, L. Guimaraes y L. Montero.

LA CUSTODIA DE LAS URNAS

A partir del domingo 23 de marzo último a las 18 horas, las urnas que guardaban el secreto del voto y que depositáronse en la rotonda de la Cámara, fueron custodiadas por un piquete del cuerpo de Bomberos formado por 40 hombres, al mando de los tenientes Manuel Arnaud y Luis Lampin, quienes, conjuntamente con la tropa, eran relevados cada 24 horas.

Esta misión, penosa y difícil, como se comprende, fué llenada en forma correcta, sin que diera lugar a queja alguna.

El servicio policial durante el escrutinio estuvo a cargo del subcomisario Pedro A. Díaz, quien en todo momento, supo cumplir con su deber, desempeñándose con celo e imparcialidad.

VOTOS IMPUGNADOS Y PROCLAMACION

Con anuencia de los fiscales, resolvió la Junta pasar los votos impugnados a informe del Ministerio de la Guerra.

El acto de la proclamación se realizará el miércoles próximo.

Fueron sorteados los 22 electores que corresponden a la U. C. Radical para elegir senador nacional por la Capital.

LA PROXIMA EXPOSICION DE LA GRANJA

Ayer por la tarde se reunió la subcomisión de agricultura de la Sociedad Rural Argentina habiéndose tomado en consideración diversos asuntos relacionados con la Feria de Semillas, certamen que figurará anexo al de la Granja que será inaugurado en mayo próximo en Palermo.

Entre otros asuntos, se ha resuelto que los agricultores que deseen enviar maíz, lo pueden hacer en bolsitas de cinco kilos, teniendo en cuenta que se está principiando la recolección de este cereal y que por tal circunstancia muchos productores no podrían concurrir. Será indispensable remitir con las bolsitas de muestra, ocho o diez espigas.

Fueron asimismo aceptados diversos premios instituídos para esta Feria de Semillas, por el Banco de Londres, Bunge y Born, Pedro T. Pagés, Federico Seeger y Weil Hermanos.

La partida del "Meduana"

Personas que en él viajan

Esta tarde a las 16 horas zarpó de nuestro puerto para Burdeos el paquete francés "Meduana" con pasajeros y carga.

Numeroso público concurrió a la dársena a la hora de la partida. Entre el pasaje de cámara iban las siguientes personas:

Señor Alberto Molina, señora Juana P. de Molina, señor Pedro Molina, señor Jean B. Salbert, señora Marie L. de Salbert, señor Paúl Azam y familia, señor Américo Bagliardi, señor Charles Stark, señorita Mary M. Earle, señor Jean P. Soucaze, Madame Marcelle D. Soucaze, señorita Anne M. Regne, señora Valeria B. de Etcheto, señor Emile Bader, señora Frida Bader, señor Pierre Bader, señorita Marthe Bader, señora Ternée Boel, señora Marie I. Borel, señora Philoméne Herbert, señor Joseph Latugaye, señora Marthe Latugaye, señorita Louise Latugaye, señor Juan Pujol, señora Armanda Pujol, señorita Emilia Pujol, señorita Ivonne Pujol, señor Guillermo Martínez de Hoz, señora Lydia V. de Quesada, señorita Bernabé M. Quesada, señor Hubert Quenette, señorita Emile Faren, señor Antonio Siberman, señor Fernano Castel, señor Jean Otheau, señora Angéle Otheau.

Servicios de la deuda interna

Crédito Argentino de 1916 y Empréstito Obras Sanitarias

Para el pago de los servicios de renta y amortización de títulos del Crédito Argentino Interno de 1916 a pesos moneda nacional (Construcción de Cuarteles), la Junta Administrativa del Crédito Público Nacional recibió del Ministerio de Hacienda 204.456 pesos moneda nacional.

—A la misma Junta le fueron entregados, además, 262.500 pesos moneda nacional, destinados a la liquidación de los servicios de amortización y venta de cupones del Empréstito Obras Sanitarias (1a. serie).

CIENCIA Y ARTE

La transformación de Gilda dalla Rizza

Gilda dalla Rizza era ya artista muy celebrada y que había adquirido el mejor renombre, tanto entre nosotros como en Europa, y todos los autores modernos, comenzando por Puccini, la elegían para crear sus nuevas obras, pues sus extraordinarias dotes de cantante y de artista seducían especialmente a las "élites" musicales europeas. Había, sin embargo, un obstáculo que la señorita dalla Rizza no podía vencer, a pesar de su inteligencia y de su arte, y era cierta emisión gutural y faltas de articulación que desmerecían sus otras cualidades. Pero donde el arte no ha podido, la ciencia ha intervenido de la manera más eficaz.

Gilda dalla Rizza

El año pasado, la señorita dalla Rizza fué sometida a una operación en la nariz y garganta y pocos días después cantaba Luisa en el Regio de Turín, con el mayor éxito, entusiasmando al maestro Toscanini, que estaba en la sala, quien la contrató en seguida para actuar este año en el Scala, de Milán. Meses después fué contratada por un número de funciones en la temporada oficial de Santiago de Chile, y fué tal el éxito y tanto el entusiasmo que provocara que, con objeto de que diera una función más, le fué puesto a su disposición un tren expreso, pues, dos días después, debía embarcarse en ésta para Italia.

Su debut en el Scala había provocado gran expectativa, y cuando, en diciembre último, se presentó con "La Traviatta", fué ovacionada en el primer acto, que cantó con la agilidad y bravura de una soprano ligera, pero sin esfuerzo alguno y con extraordinaria elegancia, así como en los siguientes, en cada uno de los cuales demostró su musicalidad y temperamento poco común.

A raíz de su éxito último, la señorita dalla Rizza es, tal ve, la artista más solicitada, pues se la disputan los teatros americanos, ingleses e italianos, y la ópera de Vieuá le ha ofrecido hacer tres obras totalmente en italiano, con tal que intervenga en ellas. Nuestro Colón la cuenta en el elenco de este año, aunque, desgraciadamente, por pocas funciones, entre las cuales, seguramente, "La traviatta", que servirá para inaugurar la temporada.

Ministerio de Instrucción Pública

RENUNCIAS ACEPTADAS, NOMBRAMIENTOS Y ASCENSOS

En el Ministerio de Instrucción Pública fueron dados a conocer hoy los siguientes decretos del P. E.:

Aceptando la renuncia de la señorita Carolina Fornes Cabrera, del cargo de directora de la Escuela Profesional de Mujeres, de Rosario de Santa Fé. Nómbrase, en su reemplazo, a la señorita vicedirectora Delmira Flores Luna, a quien también se asigna la cátedra de Economía Doméstica, y en su lugar se asciende a la secretaria, señora Irma M. de Méndez Casariego.

—Aceptando la renuncia del director de la Escuela Superior de Comercio de la Nación (Sud), doctor Héctor Ramírez Calderón, y se le dan las gracias por los servicios prestados. Por el mismo decreto, se le nombra vicedirector del Colegio Nacional Manuel Belgrano, con adscripción a la Inspección General de Enseñanza.

—Aceptando la renuncia del vicerector del Colegio Nacional Belgrano, profesor Eleuterio Tiscornia.

—Nómbrase con cinco horas, en el Colegio Nacional de Dolores (Bs. Aires), al doctor Vicente Demarco.

—Nómbrase en la Escuela Normal del Profesorado en Lenguas Vivas, ayudante de laboratorio, en substitución de la señorita Juana E. Sauberán, cuya renuncia se acepta, a la actual auxiliar señorita María Cristina Igarzábal; en su reemplazo a la celadora señorita Delia S. Cabio, y en su lugar a la señorita Rosalina Ríos Posse.

—Aceptando la renuncia de secretaria de la Escuela Normal del Profesora de Lenguas Vivas, señorita Hortensia Harispe y nómbrase en su reemplazo a la maestra normal señorita María Acela Zubiaur.

—Aceptando la renuncia del profesor y jefe de trabajos prácticos del Instituto Nacional del Profesorado Secundario, señor Urbano Mislok, y nómbrase jefe de Trabajos Prácticos a la señorita Sofía Adela Muttoni.

—Ascendiendo a vicedirectora de la Escuela Normal de Maestras número 2 de Rosario a la profesora señora María Julia Correa de Pereda. Nómbrase a la profesora señorita Mercedes Klein, en 4 horas de C. y L., y a la señora Clelia Freguglia de Siepel, en seis horas, de música, educación física y estética.

Homenaje a un educador

El próximo domingo a las 10 horas se realizará en el cementerio del Norte, un acto de homenaje a la memoria del profesor José T. Ojeda, organizado por el personal docente y alumnos de la Escuela Normal de Profesores, N.o 2 de la Capital.

Diplomáticas y Consulares

Vice cónsul en Chicago—

El presidente de la República firmó hoy un decreto nombrando vice cónsul argentino en Chicago, al señor Mariano Moreño.

Agregado militar en Wáshington—

El Poder Ejecutivo por decreto de la fecha ha dado por terminada la misión del agregado militar en Wáshington coronel Guillermo Valotta.

Traslaciones de cónsules.—

Por decretos expedidos en la fecha el Poder Ejecutivo trasladó a Lisboa, el cónsul general en La Paz Ricardo Cuesta Acuña; a La Paz el actual en Danzig Jorge García; a Danzig el actual en Constantinopla Dr. Bartolomé Daneri (hijo); a Constantinopla el actual en Lisboa Alfredo López Pietro; a Colón el actual vice cónsul en Panamá Enrique Vallarino.

Acerca de la provisión de desnaturalizantes

En la investigación ordenada por el Ministerio de Hacienda acerca de la provisión de desnaturalizantes para alcoholes a la Dirección General de Impuestos Internos, se ha designado para levantar el sumario del caso al oficial mayor de aquel departamento, señor Carlos Monteverde.

Para el mejor desempeño de la misión que se le ha confiado, el señor Monteverde ha sido autorizado para intervenir en cualquier dependencia de aquel ministerio.

Han mejorado las condiciones del tiempo

Han caído lluvias ligeras en Corrientes, Misiones, el sur de Buenos Aires y en Jujuy. Hoy reina tiempo bueno a seminublado en toda la República.

Prevalecen vientos suaves del este al noreste en general.

La temperatura ha subido en todas las provincias; en el sur permanece estacionaria: en todas partes está varios grados bajo la normal.

La presión sigue bajando en las provincias mientras que está en leve ascenso en los territorios del sur.

Alturas de los ríos en metros—

Paraná. — Corrientes, 4.36; Itá Ibaté, 3.14; Ituzaingó, 2.10; Posadas, 2.55; La Barra, 0.98; Santo Tomé, 1.47; Alvear, 1.92; La Cruz, 2.00; Yapeyú, 1.94; P. Libres, 1.64; M. Caseros, 1.44; Concordia, 5.53; Uruguay, 2.30; Gualeguaychú, 1.62; Colón, Slav.; San Javier, 0.58.

Neuquén. — Neuquén, 0.72; P. Indios, 1.83.

P. Limay. — Limay, 2.21; Nahuel Huapí, 3.78.

Negro. — Ch. Choel, 1.38; Chos Malal, 1.02.

Comunicaciones telegráficas—

Acéptase tráfico con carácter condicional para el Nacional Brasileño por defectuosidad de los conductores en su jurisdicción. Las líneas internas y demás conexiones internacionales, funcionan normalmente.

Administración Nacional

Pago de suministros—

Por artículos suministrados a varias dependencias de la administración, la Tesorería General efectuó los siguientes pagos:

Estrabou y Cía., $ 23.476; José Souto, por acarreos efectuados en el Puerto, 18.480; Compañía Metalúrgica, 27.792; Luis Fasce, 11.899.

Juzgados Federales del Interior—

El Tesoro federal giró en la fecha el importe de las planillas de sueldos de los siguientes juzgados federales:

Por el mes de marzo: Paraná, Concepción del Uruguay y La Rioja.

Por el mes de febrero: Juzgado Federal de Salta.

Defensa antipalúdica en Tucumán

Por decreto de la fecha fué aceptada la renuncia del auxiliar sanitario de la Defensa Antipalúdica en la provincia de Tucumán, con asiento en Cruz Alta, don Luis W. Plaza y nómbrase en su reemplazo a Wenceslao Gómez.

Los mercados de frutos del país y de ganados

ESTADO DE LA SEMANA

MERCADO DE GANADOS

Vacuno. — Durante la semana pasada, la entrada de ganados vacunos a la Tablada fué bastante extraordinaria, alcanzando la cantidad de 62.000 cabezas. Siendo tan fuertes las entradas, los compradores eligen los lotes mejores, fijando precios relativamente bajos. Cuando las tropas son desparejas, es sumamente difícil colocarlas. Los frigoríficos operan con calma.

Lanar. — Elevada fué también la entrada, por cuyo motivo hubo tendencia a la baja. Tanto los frigoríficos como el consumo mostraron poco interés.

MERCADO DE FRUTOS DEL PAIS

Cueros lanares. — Estos cueros han sido muy solicitados, operando casi todos los compradores con precios muy buenos. La lana entera del sur se vendió hasta $ 1.60 el kilo. Las de Santa Cruz y de los ríos alcanzaron a $ 1.90 y 1.80, respectivamente.

Los cueros cortos y pelados se sostuvieron muy firmes, pagándose por lotes muy superiores hasta 1.35.

Cueros vacunos secos. — Con entradas escasas y un mercado firme, se realizaron las operaciones de este fruto. Los de la provincia de Buenos Aires se pagaron hasta $ 12.50 y los del Chubut y de los territorios hasta $ 12.70.

Las sucursales del Banco H. Nacional en el interior

De Junín y Gualeguay llegan notas expresivas reclamándolas

Al directorio del Banco Hipotecario Nacional han llegado las notas que publicamos a continuación: De Junín:

"La sociedad, el comercio y la industria local representados por quinientos asociados, comerciantes, industriales, agricultores y ganaderos, en sesión extraordinaria resolvieron dirigirse al directorio del Banco Hipotecario pidiendo su reconsideración respecto a la Sucursal Junín. Por la inmensa riqueza de su zona, por la extensión que abarca, por la importancia de la ciudad misma que cuenta con cuarenta mil habitantes en su planta urbana siguiendo en un continuo progreso favorecida por el cruce de diversas líneas férreas que la ponen en comunicación directa y rápida con todo el territorio de la República, además de otros muchos factores que contribuyen a su importancia y prosperidad, estábase seguro de su próxima inauguración y del éxito halagüeño que le esperaba. La supresión entonces, resuelta por ese Honorable Directorio ha causado la más desagradable sorpresa y es en virtud de todas las razones expuestas y la de tener edificio propio amueblado y todo dispuesto para la apertura, que se solicita y se ruega encarecidamente que se deje sin efecto la determinación tomada de suprimirla y que en cambio se libre al público a la mayor brevedad posible. — Saludan muy atentamente al Honorable Directorio. — (Firmado): A. Ardiales, vicepresidente; Ramón López, secretario".

De Gualeguay—

"A la dolorosa sorpresa causada por la noticia del retiro de esta sucursal ha sucedido hoy la muy grata de que esa institución mantendrá la sucursal aquí establecida. La nueva determinación que nos llena de satisfacción es además un acto de justicia de ese directorio, pues la zona que abarca esta sucursal por su riqueza, importancia comercial, social y de todo orden es acreedora a esa atención de vuestra parte, si no fuera también que con ella el Banco recibe importantes beneficios.

Muy gratos saludos a ustedes con nuestra consideración más distinguida.—(Firmado): Carbone Hnos., R. Berasso, Solanas Novas y Cía., Bisso Hnos., Mendiburu y Belderrain, Emilio F. Pérez, Francisco C. Paredes, José Caliani e hijos, P. E. Dávila y Cía., G. Loberón, Armelin y Cía., Maiztegui y Vacaro, Viuda Estanga e hijo, R. Ferrer y Cía., David y Carlos Badaracco, A. J. A. Burgo, Francisco Coudannes, doctor M. Pagola, doctor E. Spangenberg, doctor D'Ascoli, Segundo Míguez, O. A. Mariño, L. Rossia, doctor M. Ballesteros, doctor Beherán, doctor Acoguinolaza, doctor Aguirrezabala, Enrique Ferrecio, José Di Masi, J. G. Arribillaga, M. Arribillaga, J. Kroger, J. Laurencena, Alberto Mihura, J. J. Marcó, D. A. Marcó, J. Núñez "Justicia", doctor Echeverría, J. Longhi, doctor Urquiza, H. Ibarra, Ulises Muscietti, Lorenzo M. Chichizola, Martín Marcó, doctor Telémaco Susini, Jorge M. Susini, José Vitale (hijo), Policarpo Lanza e hijo, E. Estanga, E. C. Muzio, R. Canozzoni, F. Luis Albelda, Luis L. Carbone, diputado nacional".

FERROCARRILES

LINEAS FERREAS NACIONALES

La Administración de los Ferrocarriles del Estado retiró en la fecha del Departamento de Hacienda pesos m|n. 300.000, suma que deberá invertirse en el pago de los gastos que demanda la construcción y explotación de las líneas férreas nacionales.

Dirección General de Puentes y Caminos

Reparaciones en el camino de acceso a la estación Gobernador Benegas—

Por el Ministerio de Obras Públicas apareció un decreto aprobando el resultado de la licitación pública realizada por la Dirección General de Puentes y Caminos con el fin de adjudicar los trabajos de reparo de los caminos de acceso a la estación Gobernador Benegas (Mendoza). Por el decreto de referencia se acepta la propuesta del contratista Ernesto Rubilar quien se compromete a efectuar los trabajos de referencia por la suma de $ 16.973 moneda nacional.

Caminos de acceso a la Capital Federal—

Por decreto de la fecha el Poder Ejecutivo ha aprobado los presupuestos que para su aprobación elevara la Dirección de Puentes y Caminos dependiente del Ministerio de Obras Públicas, con el fin de realizar el reconocimiento previo y estudios sobre el terreno de la red de caminos macadamizados de acceso a la Capital Federal, los que a continuación se detallan: De San Fernando a Escobar de Villa Vista a Pilar, de Morón a Luján, de calles Provincias Unidas a Cañuelas, de Lomas de Zamora a Cañuelas, de Temperley a San Vicente, de Florencio Varela a Brandzen y de Ezeiza hacia Flores. Los estudios referidos importan un total de 600 kilómetros y el importe de las sumas aprobadas a tal efecto se eleva a la cantidad de $ 19.320 moneda nacional.

Infracción a la ley de juegos de azar

El Departamento de Justicia derogó el decreto de fecha 2 de enero del año actual, por el que se autorizó el funcionamiento de la Sociedad Cooperativa limitada "La Editorial Metropolitana", por infracción a la ley sobre juegos de azar.

Universidad Nacional de Córdoba

Formación de las ternas para el nombramiento de profesores

A última hora, el Ministerio de Instrucción Pública dió a conocer el siguiente decreto:

Vistas las ternas presentadas por la Universidad Nacional de Córdoba para la provisión de profesores titulares de la Facultad de Derecho y Ciencias Sociales de la misma, las oposiciones deducidas del dictamen del señor Procurador General de la Nación y los informes acumulados; y Considerando:

1o. Que ni los estatutos vigentes de la U. de Córdoba, ni las ordenanzas de la F. de Derecho ni las prácticas en la U. de Buenos Aires, cuyos estatutos anteriores con algunas modificaciones, se incorporaron al régimen de la de Córdoba, establecen el concurso previo para la formación de las ternas que han de presentarse al Poder Ejecutivo para el nombramiento de profesores titulares.

2o. Que, en tales condiciones, el Poder Ejecutivo no puede descalificar actuaciones universitarias sin fundamento de Ley de Decreto o de ordenanzas reglamentarias si bien conceptúa que la mayor amplitud de oportunidades y de contralor para la provisión de cargos docentes en la Universidad es recaudo conveniente para el prestigio y eficacia de la segunda enseñanza. Así lo han entendido las facultades de la U. N. del Litoral, que también se rigen por el estatuto de la de Córdoba.

3o. Que, de las personas incluídas en las ternas presentadas por la F. de Derecho ha fallecido el doctor Eugenio Moreno — de la correspondiente a. Derecho Marítimo — y según informe de la misma Facultad, el doctor Salvador Moyano Escalera pidió su eliminación de la correspondiente a Derecho Comercial del Notariado; lo que importa desintegración de las ternas respectivas. Por lo expuesto, se decreta:

Artículo 1.o — Que en la formación de las ternas referidas no se transgredió ningún precepto legal reglamentario que justifique su rechazo.

Art. 2.o — Que las ternas de Derecho Marítimo y Derecho Comercial del Notariado deben ser integradas o reformadas para la elección que corresponde al Poder Ejecutivo.

Art. 3.o — Nombrar profesores titulares en la Facultad de Derecho y Ciencias Sociales de la U. N. de Córdoba, a las siguientes personas: a) de Filosofía General al señor Luis G. Martínez Villalba; b) de Filosofía Jurídica, al doctor Enrique Martínez Paz; c) de Historia del Derecho Argentino al doctor Roberto Ahumada; de Derecho Civil (Notariado) al doctor Julio Rodríguez Latorre.

GUERRA Y MARINA

PAGO DE HABERES

La sección Tesorería de la Dirección General Administrativa del Ministerio de Marina, ha empezado el pago de los haberes por el mes de marzo a los retirados, expedicionarios al Desierto, Guerreros del Paraguay, pensionistas y poderes generales.

El 5 de abril se dará por terminado el pago de los mismos.

BAÑO CALIENTE PARA LA TROPA

El Ministerio de Guerra ha resuelto que las unidades del ejército aseguren el funcionamiento de los bañor con agua caliente para la tropa, a partir del 1o. de mayo.

Al efecto, la Dirección General de Ingenieros dispondrá, con carácter urgente, la inspección de las distintas instalaciones que requieran su intervención, para proporcionar el suficiente rendimiento de agua caliente.

COMISION DE ARMAMENTOS

Intégrose la comisión técnica permanente de armamentos con el mayor Alberto B. Castro.

En memoria de un religioso

El funeral de hoy en el Colegio La Salle

En la capilla del Colegio de La Salle se realizó hoy un solemne funeral con motivo de cumplirse un año del fallecimiento del reverendo hermano Marcelino de la comunidad de los hermanos de las Escuelas Cristianas.

La amplia capilla fué adornada con grandes cortinajes negros que dábanle un aspecto severo y elocuente.

Concurrieron los alumnos del Colegio de La Salle, miembros de la comisión directiva de la Asociación de Exalumnos, gran número de asociados de la misma y representaciones de todas las comunidades religiosas de esta capital.

La misa gregoriana, en "faux-bedonon" el "Sanctus y Agnus" del abate Perossi, fueron interpretados brillantemente por los coros del colegio acompañados de una buena orquesta sacra.

Luego de la creemonia las delegaciones pasaron por la dirección de la comunidad a fin de reiterar su constante recuerdo a la memoria del que fué tantos años, superior de ella.

Instrucción Pública

ESCUELA DE COMERCIO SUD

El secretario tesorero de la Escuela de Comercio Sud, recibió del Ministerio de Hacienda $ 29.802 m|n., destinados a la liquidación de las diferencias de sueldos del personal docente, por los meses de septiembre a diciembre últimos.

COLEGIO NACIONAL DEL ROSARIO

El Ministerio de Hacienda giró al Colegio Nacional No. 1 de Rosario, la suma de $ 10.474, importe de las diferencias de haberes del personal docente, por los meses de septiembre, octubre, noviembre y diciembre de 1923.

COLEGIO NACIONAL DE MENDOZA

Por decreto de la fecha, el P. E. confirmó en sus cargos a varios profesores del Colegio Nacional de la ciudad de Mendoza.

Departamento de Higiene

El Ministerio del Interior nombró jefe de la División 3a. del Departamento Nacional de Higiene (Higiene Escolar Infantil e Industrial) al doctor Florencio Basán.

—Fué aceptada la renuncia del vacunador del Departamento Nacional de Higiene don Fernando Cluselias y nómbrase en su reemplazo al escribiente don Gustavo Frenkel Santillán y en lugar de éste a don Francisco Bruno.

—Nómbrase empaquetadora del Instituto de Vacuna del Departamento Nacional de Higiene a la señorita Adelaida Lo Zitio, en reemplazo de la señora Elvira Carrió de Freyre Bustos, que renunció.

NOTAS POLICIALES

UN HOMBRE SE SALVO MILAGROSAMENTE DE UNA MUERTE SEGURA

Cayó desde seis metros, sobre un automóvil de alquiler, sufriendo solo algunas contusiones

Esta mañana, poco antes de las 8, un hombre estuvo a punto de perder la vida. Hallándose próximo a un balcón, trabajando, perdió el equilibrio y fué a caer desde seis metros de altura sobre la capota de un automóvil, salvándose así de una muerte segura.

Llámase el damnificado, Luciano Guare. Es de nacionalidad española de 35 años de edad, con 30 de residencia en el país, casado y vive con su familia en la calle Carlos Tejedor 128.

Desde hace algún tiempo trabaja de telegrafista en la Administración del Ferrocarril Midland que tiene instaladas sus oficinas en la casa Balcarce 278.

En un local que da a la calle, situado en el primer piso se halla instalada la oficina de telégrafos donde Guarre presta sus servicios.

Hoy a la hora ya indicada el nombrado se subió sobre un sillón giratorio con el fin de sacar de un mueble que se hallaba cerca del balcón un legajo de telegramas y como hiciera un movimiento brusco perdió el equilibrio y se precipitó desde una altura de seis metros.

Algunos compañeros de Guarre que se apercibieron de lo ocurrido salieron precipitadamente a la calle con el fin de auxiliarlo, comprobando entonces con la satisfacción consiguiente que no había caído en la calzada sinó sobre el automóvil de alquiler No. 844 que se hallaba allí estacionado y que sólo había sufrido contusiones en la cabeza, de poca importancia.

Momentos después Guarre que acusaba dolores en el cuerpo era recogido por una ambulancia y llevado al consultorio central de la Asistencia Pública donde se le practicó la primera cura.

La capota del vehículo sufrió desperfectos de importancia, pero su conductor Emili Rodríguez que es a la vez el propietario del coche se ha negado a avaluarlos.

La policía de la sección 2a. tomó la intervención del caso y comprobó el accidente.

Percances de la calle

TRES PERSONAS ATROPELLADAS POR AUTOMOVILES

En momentos en que la señorita Angélica E. Seguí, intentaba cruzar la calzada de la calle Pueyrredón, frente al número 1418, fué derribada al pavimento por el automóvil de alquiler número 9389, sufriendo diversas lesiones en el cuerpo.

El chauffeur Amadeo Rodríguez fué detenido por un agente de la comisaría 19a., y la víctima trasladada al Hospital Alemán, donde quedó en asistencia.

—En a esquina de las calles Luis María Campos y Loreto, hoy a las 13 y 15, el automóvil de alquiler 2019, arrolló a Teresa Martels, produciéndole heridas en el cuerpo de relativa gravedad.

Por intermedio de la comisaría 31a., la víctima fué llevada al Hospital Fernández.

—Esta mañana a las 10 y 50, el barrendero municipal Constantino Lodedo fué embestido por el camión automóvil No. 2177 que dirigía Santiago. Ramos, resultando aquél con contusiones en la frente y pierna izquierda.

Fué atendido en la Asistencia Pública, retirándose luego a su domicilio. El chauffeur está detenido en la comisaría 5a.

Ocurrió e accidente en la esquina de Tucumán y Río Bamba.

Territorios Nacionales

POLICIA DE LA PAMPA Y CHUBUT

El P. E., por intermedio del Ministerio del Interior, nombró oficial de policía para la gobernación de la Pampa a Feliciano Fernández Benítez, Osvaldo González, Ricardo Sinnott, Juan N. Jiménez, Gregorio P. Seoane, Esteban Cardoso, José María González y Joaquín Moreira.

—Nombróse jefe de policía del territorio nacional del Chubut, a don Vicente Gallastegui, en reemplazo de don Federico Garbini.

RECEPTOR DE RENTAS DEL NEUQUEN

Nombróse receptor de rentas nacionales del Neuquén, en reemplazo de Filadelfio Villamayor, cuya renuncia fué aceptada, al guarda de 2.a, con caballo, del resguardo de la Aduana de Río Gallegos, al señor José Rizzi.

REGISTRO CIVIL DE CAIN

Nombróse juez de paz y encargado del Registro Civil titular de Caín (territorio de Río Negro), al señor J. Onofre García.

JUZGADO DE PAZ DE BARILOCHE

Dióse a conocer hoy un decreto del P. E., nombrando juez de paz y encargado del registro civil de Bariloche., gobernación del Río Negro, al señor José L. Pefaure.

Universitarias

UNIVERSIDAD DEL LITORAL

La Tesorería General de la Nación giró hoy a la Universidad del Litoral $ 39.999.99 m|n., suma destinada al pago de los gastos que demanda la instalación de maquinarias, en las diversas facultades dependientes de la misma.

Los vehículos automóviles en los países latinoamericanos

LUGAR DESTACADO QUE OCUPA LA REPUBLICA ARGENTINA

Hasta ahora no se ha hecho un censo completo y exacto de los automóviles y camiones que están en servicio en todos los países del mundo. Algunos de estos países compilan las estadísticas de registro basándolas en el número de licencias concedidas o en los derechos recaudados, y en tales casos el número de automóviles, camiones y motocicletas en servicio se conoce con exactitud. Sin embargo, hay otros países en que dichas estadísticas se basan en el número de vehículos importados en años recientes y, por lo tanto, los resultados están basados en cifras ficticias y más o menos inciertas, puesto que es muy difícil saber a ciencia cierta cuántos vehículos están en servicio, pero aun así pueden considerarse cómo aproximadamente correctas. Una revista comercial de los Estados Unidos, la "Automotive Industries", ha compilado por algunos años los censos de automóviles en servicio en todo el mundo, dando estadísticas detalladas en los casos en que las cifras de registro puedan obtenerse, y cálculos aproximados en el caso de los demás países. Según los informes de dicha revista, el número de automóviles existente el 1o. de enero de 1923 en las américas del Norte y del Sur, sin contar a los Estados Unidos y el Canadá, se calculó en 186.686; el número de camiones en 18.177 y el número de motocicletas en 4.520.

De los mercados del Hemisferio Occidental contados en esos totales, el mayor es la República Argentina, y ésta resultó tener 87.000 coches de pasajeros, 3.000 camiones y 1.500 motocicletas. La ciudad de Buenos Aires está muy bien provista de automóviles, y el número de ellos que se ven en las calles se compara muy favorablemente con el de cualquiera de las grandes capitales. En el interior del país, sin embargo, el uso del automóvil se va introduciendo muy lentamente, debido en primer término a la falta de buenos caminos. El país en su conjunto se parece sin embargo a los Estados Unidos y al Canadá, en cuanto a que sus principales fuentes de riqueza están en las industrias agrícolas, y es muy probable que la demanda de vehículos fuertemente construídos se irá aumentando día por día en los distritos rurales. Méjico ocupa el segundo lugar entre los países iberoamericanos que tienen mayor número de automóviles, y en el censo que examinamos figura con 24.000 coches, 5.000 camiones y 750 bicicletas automóviles. Durante los últimos años México ha venido comprando más automóviles de recia construcción que ningún otro país del mundo, y la demanda no presenta signo alguno de disminución. La importación total de coches americanos en los últimos años fué de 2.580 en 1919, 4.089 en 1920, 6.750 en 1921 y 9.279 en 1922. Méjico compra más camiones americanos que todos los otros mercados de la América, en proporción al número de coches de pasajeros, debido al intenso uso de carros de trabajo en las minas y otras empresas industriales. Viene en tercer lugar el Brasil, cuyo número de coches en 1922 era de 26.200, el de camiones 1 300 y el de motocicletas 600. El cuarto lugar, entre los países hispanoamericanos, corresponde a Cuba, país que figura en el referido censo con 20.000 vehículos de pasajeros, 5.000 camiones y 300 motocicletas. La mayor parte de estos vehículos de pasajeros están en la Habana y sus cercanías, en tanto que los camiones funcionan en los ingenios y en las plantaciones de tabaco. En cada uno de los últimos mercados hay grandes probabilidades para una buena expansión, desde luego que Río de Janeiro y la Habana progresan rápidamente en este sentido y tienden a emitir a Buenos Aires en la vasta posesión de automóviles. La Habana, por otra parte, tiene abundante población flotante que necesita gran número de taxímetros. Ambos países, Brasil y Cuba, compraron extraordinario número de automóviles en 1920, lo que ocasionó la disminución de compras en 1921. En cambio, ambos mercados aumentaron su importación en 1922, y la de este año presenta excelentes perspectivas.

Sigue en quinto lugar el Uruguay, con un total de 13.500 coches y camiones. En Puerto Rico, según las estadísticas de registro, había 6.829 coches y camiones en noviembre de 1922 y los cálculos más aproximados presentan a Chile con 9.400 vehículos de pasajeros y 600 camiones.

Bolivia cuenta con 350 coches y 50 camiones; Colombia, 1.825 coches y 175 camiones; Ecuador 980 coches y 50 camiones; Venezuela, 3.500 entre coches y camiones. Los totales para las Repúblicas de la América Central resultaron naturalmente más pequeños; a saber, Costa Rica, 200 coches y 25 camiones; Guatemala; 525 coches y 25 camiones; Honduras, 180 coches y 20 camiones; Nicaragua, 300 entre coches y camiones. Entre las Antillas Menores la República Dominicana figura con 1.606 coches y 157 camiones; Antillas francesas, 600 coches y 150 camiones; holandesas, 150 coches y 25 camiones; Barbadas, 500 coches y 60 camiones; Jamaica, 1250 coches y 325 camiones. En Honduras se calculan 80 coches y 20 camiones y en las Guayanas inglesa francesa y holandesa, 1.500 entre coches y camiones.

La mayoría de los coches y camiones en todos los países son manufacturados en los Estados Unidos. Muchos de ellos hacen el servicio de taxímetros, y falta que se haga mucha propaganda para inducir a los agricultores e industriales de todo orden a que usen coches y camiones automóviles tanto para placer como también a manera de excelentes auxiliares de su trabajo cotidiano. En Puerto Rico se han construído muchas millas de excelentes carreteras, y a ellos se debe que la importación de automóviles en la isla cobre más vigor cada día. En Trinidad y en Jamaica las carreteras son por lo general de buenas condiciones, pero en las islas pequeñas del Caribe faltan buenos caminos carreteros y de ahí que el uso del automóvil tenga allí tan escasa significación. Lo mismo ocurre en la América Central y en la costa occidental de la América del Sur, pero no obstante ese obstáculo los automóviles se van imponiendo día por día, particularmente los modelos más ligeros, equipados con motores poderosos capaces de remontar cuestas de considerable altura.

COMERCIO

SEGUNDA RUEDA

Cédula H. Argentina 8172, abril 5: 35.000 a 100.40.
Id. abril 7: 35.000 a 100.30.
Id. 4a. serie, abril 7: 6.000 a 95.50.
Id. 5a., abril 7: 8.000 a 97.60.
Id. 6a., abril 7: 15.000 a 97.
Id. 8a., abril 7: 5.500 a 95.
Id. 9a., abril 7: 5.500 a 95.
Id. 10a., abril 7: 50.000 a 95.50.
Id. 11a., abril 5: 50.000 a 97.
Id. abril 7: 5.000 a 97.
Id. 12a., abril 7: 19.000 a 97.
Id. 13a., abril 7: 13.000 a 94.80.
Id. 14a., abril 5: 10.000 a 94.80.
Id. abril 7: 40.500 a 94.80.
Id. 15a., abril 7: 25.000 a 96.80.
Id. 16a. abril 5: 5.000 a 96.80.
Id. abril 7: 10.500 a 96.80.
Id. 18a., abril 5: 5.000 a 94.70.
Id. 19a., abril 7: 323.000 a 95.10.
Id. 20a., abril 7: 155.000 a 95.10.
Cédulas Nacionales serie K, abril 7: 3.600 a 98.

Crédito Arg. Int. 1922, abril 5: 250.000 a 96.
Id. abril 7: 46.500 a 96.
Id. 1923, abril 5: 19.000 a 95.60.
Id. (ext.) de 1907, abril 7: 10.000 a 93.50.

Province of B. A. 3 ½ abril 7: 10.000 a 55.30.

Deuda Municipal 6 ½, abril 7: 25.250 a 97.70.

Bonos (sem.) 7091 (1a. serie) abril 7: 23.800 a 84.60.
Id. 2a. serie, abril 7: 8.100 a 84.50.
Id. (trim.), abril 7: 52.200 a pesos 88.50.

Emp. 4 ½ 1910, abril 7: 3.000 a 63.30.

Deuda B. Aires, 6 %, abril 7: 10 mil a 85.30.

Bonos Hop. Provincia (serie A), abril 7: 11.000 a 93.40.

Banco Hogar Argentino, abril 5: 90 a 36.60.

Banco Español, abril 5: 100 a 21.
Id. fin mes: 400 a 18.50.
Banco Francés, abril 7: 250 a 31.
Id. mayo 15: 28 a 38.

Primitiva, abril 7: 20 a 112.
Salinas Hnos., abril 7: 29 a 55.

MERCADO DE CAMBIOS

Segunda rueda

	$ oro
Libras	41 29.32
Francos	13.08
Belgas	15.55
Suizos	4.22
Florines	2.02 1|2
Liras	17.15
Pesetas	5.63
Dólares	133.10
Reis	33.900
Montevideo	414

BOLSA DE MONTEVIDEO

MONTEVIDEO, abril 4 — En la primera rueda de hoy en esta Bolsa se anotaron los siguientes negocios:

Títulos 1923, a 92.80.
Títulos Z, a 92.
Id S, a 93.60.
Id X, a 92.
Empréstito Conversión a 89.
Bonos Palacio Legislativo, fin de mes, a 85.
Deuda Obras Públicas 1911, 84.90.

Palacio de Justicia

LA CONSTRUCCION DEL F. C. DE SANTA FE A INGENIO SAN PABLO.

Con motivo de una orden judicial en la que se dispone la suspensión de las obras del ramal que la Administración General de los Ferrocarriles del Estado construye desde la estación Santa Felisa a Ingenio San Pablo, el Ministerio de Obras Públicas consultó al Procurador General de la Nación, doctor Rodríguez Larreta, quien en dictamen emitido hoy manifestaba:

"Conforme lo advertí en el dictamen que produje a fs. 206, ninguna constancia existía en este expediente hasta el 6 de marzo ppdo., fecha en que las actuaciones pasaban a mi dictamen, de la existencia de la orden judicial a que aludía el señor representante de la empresa del Ferrocarril Central de Córdoba en su nota de fecha 15 de diciembre ppdo., a que, según éste, disponía la suspensión de las obras del ramal que los Ferrocarriles del Estado construyen desde la estación Santa Felisa a San Pablo. Como tampoco constaba que la Administración General de los Ferrocarriles del Estado o la Dirección General de Ferrocarriles hubiesen recibido la comunicación oficial de la existencia de esa orden judicial ni que hubiesen sido notificadas en forma del requerimiento judicial tendiente a la suspensión de las obras, claro está que concluía en el sentido de que tal mandato u orden judicial no existía jurídicamente y que, por consiguiente, ninguna razón legal se oponía a que se cumpliese lo ordenado por el P. E. en su decreto de fecha 13 de diciembre ppdo. y se efectuase el cruzamiento de las vías del Ferrocarril Central de Córdoba en la forma establecida por la Dirección General de Ferrocarriles.

Ahora bien: con fecha 17 de marzo ppdo. la empresa del Ferrocarril Central de Córdoba acompaña copia autenticada de una resolución dictada en 7 del mismo mes por la Excma. Cámara Federal de Apelación de Córdoba, de la que resulta que ese tribunal ha resuelto en autos caratulados: "F. C. C. Córdoba contra F. C. C. N. Argentino, interdicto posesorio", decretar la supensión de las obras de que se trata en dicha demanda.

Con este motivo, V. E. me consulta acerca de los efectos del fallo dictado en el pleito civil de que se trata, para ante las autoridades administrativas y, en especial, sobre si la autoridad del P. E. y de la Dirección General de Ferrocarriles ejercitada dentro de los límites y facultades establecidos por la ley de la materia, puede ser enervada por las resoluciones adoptadas por los jueces a requisición de las entidades sometidas a la autoridad administrativa como ocurre en el presente caso, en virtud de una acción posesoria intentada por el Ferrocarril Central de Córdoba, referente a vías de servicio público construídas en virtud de una concesión".

Sin entrar a considerar si la acción judicial deducida por la empresa del ferrocarril Central de Córdoba es o no procedente ni si dicha empresa demandante tiene o no derecho a solicitarla, toda vez que tales cuestiones constituyen la materia del juicio instaurado y están, por consiguiente, exclusivamente entregadas a la decisión judicial que ha de solucionar el [illegible]

den de suspensión de las obras decretada como medida provisoria por la Excma. Cámara Federal de Apelación de Córdoba en los autos de [illegible]

CAMBIOS BANCARIOS DEL DIA — A LA VISTA

BANCOS	Inglaterra	Francia	España	Italia	Alemania	Suiza	Bélgica	Holanda	E. Unidos	Brasil
Nación Argentina	12.99	16.65	40.73	12.99	—	52.30	12.90	110.20	301.—	33.60
Provincia de Buenos Aires	12.99	16.47	40.80	13.06	—	52.48	12.88	111.41	302.04	33.40
Alemán Transatlántico	12.99	17.55	39.05	13.14	—	52.73	15.25	110.86	301.80	33.59
Anglo-Sudamericano	12.80	15.95	38.78	12.77	—	51.54	12.77	109.79	298.63	38.40
Argentino	12.85	16.21	39.05	12.07	—	51.70	12.00	111.10	299.70	—
Argentino-Uruguayo	12.97	16.00	40.90	13.30	—	53.10	13.90	111.90	301.90	—
Británico de la América del Sud	12.99	16.65	40.73	12.99	—	52.73	13.45	110.86	302.04	83.70
Comercial del Azul	12.89	16.20	40.56	12.04	—	52.30	12.77	110.33	300.—	33.40
Córdoba	—	—	—	—	—			—	—	
Español del Río de la Plata		—		—	—					—
Francés del Río de la Plata	49 3|4	14.—	5.82	17.60	—	4.41	17.03	2.06	131.—	—
Germánico de la América del Sur	42 1|4	13.80	5.59	17.37	—	4.34	17.58	2.05	131.80	—
Holandés de la América del Sur	42.—	13.10	5.65	17.20	—	4.31	15.60	2.03	130.80	—
Italia y Río de la Plata	12.08	17.62	40.23	13.37	—	52.83	15.31	110.86	301.37	33.600
Italo-Belga	12.09	17.53	39.05	13.14	—	52.53	15.31	110.83	303.53	33.59
Italo-Sudamericano	12.03	18.03	40.15	13.50	—	52.85	15.56	112.—	300.—	0.895
Londres y Río de la Plata	42 1|8	12.80	5.65	16.83	—	4.31	14.73	2.04	133.30	29.—
Nuevo Banco Italiano	12.97	0.172	0.400	0.139	—	0.527	0.146	110.80	301.—	—
Popular Argentino	12.98	16.50	40.70	13.10	—	52.73	13.45	110.86	302.04	33.60
Royal Bank of Canadá	12.97	0.178	0.198	0.185	—	0.529	0.154	110.80	301.30	33.79
The National City Bank of New York	12.99	17.39	39.94	13.19	—	52.73	14.50	111.41	301.59	33.60
The First National Bank of Boston	42 1|2	14.05	5.84	17.58	—	4.39	17.70	2.05	131.35	0.33
The Yokohama Specie Bank	12.87	16.40	40.60	13.10	—	52.20	12.90	110.30	299.50	34.90
Francés e Italiano de la A. del Sud	12.90	17.32	40.44	13.31	—	52.98	15.13	111.41	301.59	—
Galicia y Buenos Aires	12.97	0.173	0.399	0.132	—	0.526	0.144	111.40	301.50	0.33

...resolución, es perfectamente legal, porque ella está autorizada, de una manera expresa, por el artículo 337 de la ley número 50 sobre procedimientos de los tribunales nacionales, según el cual "presentada que sea la demanda de obra nueva, el juez decretará su suspensión, citando al denunciante y denunciado a juicio verbal con sus títulos y señalando el término de tres días para que tenga lugar".

Entiendo que no cabe poner en duda que es regla invariable de todo buen gobierno, celoso del respeto debido a las instituciones del país, prestar y mandar prestar pleno e inmediato acatamiento a las decisiones que los tribunales de justicia de la Nación pronuncien en los litigios sometidos a su jurisdicción, sin perjuicio de que se ejerciten contra aquéllas, en la forma y por quien corresponde, todos los recursos autorizados por la ley. Tal es, indudablemente, el espíritu que informa la disposición del artículo 13 de la ley número 48, al establecer que "las autoridades dependientes del Poder Ejecutivo Nacional prestarán todo auxilio para la ejecución de las sentencias del Poder Judicial y siempre que un juez nacional dirija un despacho precatorio a un juez provincial, sea para hacer citaciones o notificaciones, o recibir testimonios o practicar otros actos judiciales, será cumplido el encargo. Y siempre que un alguacil u oficial ejecutor presente una orden escrita de un juez o tribunal nacional para ejecutar una orden escrita de un juez o tribunal nacional para ejecutar una prisión o embargo, las autoridades provinciales y personas particulares estarán obligadas a prestar el auxilio que él les requiera para el cumplimiento de su comisión."

Creo, pues, que el P. E. debe cumplir y mandar que sus dependencias cumplan la orden de suspensión de las obras del ramal que los FF. CC. del Estado construyen desde la estación Santa Felisa a San Pablo, cuando ello será solicitado en forma por la autoridad competente."

EL IMPUESTO DE EXPORTACION DE UVA COSECHADA EN MENDOZA

Los señores Francisco Granata, Pacífico Giamperi, Juan Toso, Aurelio Podestá y Aquiles Olgiante, y don Pedro Mazzaccone, demandaron ante la S. Corte a la Provincia de Mendoza sobre devolución de la suma de ciento sesenta y nueve mil ochocientos treinta y siete pesos con cinco centavos, que dicen pagada indebidamente, bajo protesta, en virtud de una patente o impuesto que impone a la exportación de uva el artículo 11 de la ley provincial número 703 y artículos 25 y 26 del decreto reglamentario de la misma, lo que estiman contrario a los artículos 10 y 11 de la Constitución Nacional.

La provincia de Mendoza, contestó el traslado que le fué conferido reconociendo que el debate constitucional sobre la materia había quedado definitivamente clausurado después de la sentencia dictada por la Corte en un asunto análogo, pero expresa que el quantum que reclaman los actores no puede reconocerlo si no justifican previamente los motivos de hecho en que apoyan la acción. Dictaminando en este asunto dice el Procurador General de la Nación, Dr. H. Rodríguez Larreta:

"De las protestas acompañadas y de la prueba producida resulta que los demandantes introdujeron a esta plaza uva cosechada en la provincia de Mendoza, exigiéndoseles para poder extraerla del territorio provincial el pago de seis centavos por kilogramo que fija la disposición impugnada a "todo exportador de uva que no sea de mesa".

Se trata, pues, de un impuesto de exportación que en el presente caso se aplica sin mediar venta o negociación del mencionado producto, contrariando los principios sustentados por los artículos 10, 11, 67, inciso 12, y 108 de la Constitución, dada la forma en que se percibe y que reviste todos los caracteres de un gravamen al tráfico interprovincial, como V. E. lo tiene declarado reiteradamente en su informe jurisprudencia.

En el juicio que siguieron tres de los actores — señores Pedro Mazzaccone, Francisco Granada y Juan Toso — contra la misma provincia de Mendoza y por idéntica causa, a que se refieren las partes, V. E. dictó el fallo que se registra en el tomo 135, página 272 vuelta, en el que quedó establecido "que los pagos efectuados en virtud del artículo 11 de la ley impugnada, cuya nulidad resulta de su repugnancia con los preceptos de la Constitución antes citados, son pagos hechos sin causa con arreglo a lo dispuesto en el artículo 794 del Código Civil, y en consecuencia, confieren acción para repetir su importe, siempre que hubieran sido acompañados o precedidos de la correspondiente protesta".

Encontrándose esta causa en las mismas condiciones que la mencionada en el párrafo anterior, es de aplicación la doctrina sustentada en el citado fallo, por lo que estimo procedente la demanda y pido a V. E. que así se sirva declararlo".

JUZGADO DEL DOCTOR GARCIA RAMS

Resolvió hoy el juez del crimen Dr. A. García Rams la causa por hurto seguida contra Isaac Valentín Ramallo, argentino, de 24 años, soltero, jornalero, imponiéndole, condicionalmente, dos meses de prisión.

Versión infeliz

Algunos diarios han publicado la versión de que "los candidatos a diputados de la Unión Cívica Radical que figuran en la minoría electa, presentarían sus respectivas renuncias, con el fin de que la convención del partido resolviese cuáles de los componentes de la lista debían ocupar las bancas en la Cámara".

Sólo diarios moralmente enfermos pueden acoger en sus columnas versión tan infeliz.

El veredicto de las urnas está dado, y ninguna autoridad partidaria puede ni será osada de pretender cambiarlo en tal o cual sentido.

Esas maquinaciones, componendas de espíritu subalterno y acomodaticio no pertenecen a la Unión Cívica Radical ni a sus hombres.

No lo olvide la prensa mercenaria.

La vergüenza jujeña

El cuadro de la situación jujeña continúa, después de ratificada la confianza al Emisario Federal, tan siniestro como el primer día. Los telegramas de ayer y una comunicación del ex Gobernador Córdova, llegada esta mañana, solemnizan más aun la gravedad de aquel régimen de arbitrariedad empecinada, que pasará a la historia de las tropelías gubernamentales como una página negra de la heroica Provincia.

Lejos, pues, de resultar desautorizado el proceso público instaurado a la Intervención, la verdad se hace más y más inconmovible, como dejan indudable convencimiento de ella las últimas rectificaciones a los audaces descargos de los funcionarios del Representante Nacional — ahí está, entre otros, el caso de la prisión del candidato radical, positivamente exacto—. El País ha juzgado en definitiva aquel oprobio del cual se quiere sacar el domingo un Gobierno espurio, condenado a debatirse en la hostilidad de un medio agraviado por la prepotencia autoritaria al servicio de una reacción ignominiosa.

Este retroceso, con todo, no se consumará sin la protesta de un pueblo herido en sus más caras libertades, y la Unión Cívica Radical, a cuyo abnegado esfuerzo debe la Nación la conquista de la verdad de sus instituciones políticas, sabrá asumir la actitud impuesta por su condición de entidad creadora del Gobierno Federal y responsable de la ejecución de su programa de saneamiento y de acción fundamentalmente constructiva. Es un deber que le impone, sin vacilar, la hora presente.

Quien siembra vientos...

Informaciones telegráficas recibidas de Tucumán adelantan la noticia de una alteración del orden producida en una asamblea del partido liberal. Ni la versión ha sido confirmada, ni se dan detalles del suceso. Puede haber o no ocurrido. Pero en caso afirmativo puede tenerse la seguridad de que habrá sido una indignada reacción popular contra el desborde de lenguaje de que hacen gala en sus tribunas y diarios los elementos del partido liberal. El hecho, de ser verdadero, no se justificaría; pero se explicaría. Quien siembra vientos...

Mártires del sueldo

Los sueldos del personal docente y administrativo del Colegio Nacional Juan Martín de Pueyrredón siguen impagos por todo el trimestre que acaba de vencer.

Hace días, a raíz de las protestas de los interesados, se hizo saber de la Contaduría Nacional al habilitado del establecimiento que inmediatamente se procedería a abonar los sueldos de enero y febrero, siguiendo luego las planillas de marzo, para dejar al día este servicio.

No obstante, hasta ayer no se había producido novedad alguna y reina la mayor incertidumbre sobre el cumplimiento de una promesa que, por encima de todo, es un deber, tanto más ineludible cuanto que han sido pagados ya todos los Colegios Nacionales de la Capital, la mayor parte hasta el mes de marzo inclusive.

Nos parece de que se intervenga enérgicamente para cortar de raíz esta desidia.

Los profesores no padecen ya sólo de incompatibilidad y de restricción abusiva del aumento votado por el Congreso, sino también ahora de falta de pago, y entretanto, los reglamentos sobre asistencia y puntualidad se ciernen, amenazadores, sobre sus cabezas, listos para reprimir cualquier transgresión, así sea la más simple.

PRIMERA EDICION

4 DE ABRIL DE 1924

Ante Jujuy

No salimos de nuestro asombro; pero aun esperamos.

No es posible creer que el presidente de la República sea sordo a las justas reclamaciones de un pueblo, cuando llegan hasta él por el grito de la Unión Cívica Radical, que no pide otra cosa que justicia. Aun confiamos en una reacción del sentido, porque no puede olvidar cuántos sacrificios hubo de costar su partido para alcanzar la liberación nacional, en cuyo nombre ha sido llevado al puesto de honor y de responsabilidad más alto a que pueda aspirar un ciudadano en una democracia.

El presidente sabe la lucha tenaz, abnegada, muchas veces dolorosa, que tuvo que sostener la Unión Cívica Radical contra el "régimen", regada muchos veces la larga senda recorrida con la sangre de los suyos; sabe que cuando protestaba en nombre de la dignidad nacional, de los atropellos que se consumaban, de las persecuciones, de los agravios a la libertad de los ciudadanos, de los atentados a su vida y contra todo ese sistema que constituía el oprobio del "régimen", la Unión Cívica Radical se debatía ante el cínico alarde de la prepotencia oficial que le negaba las justas vindicaciones que tenía derecho a exigir, se le escarnecía, se le burlaba y audazmente se atribuían sus protestas a apasionamientos y a menguados propósitos de alcanzar el poder, como si eso hubiese sido el desideratum de todos sus esfuerzos, inmolaciones y renunciamientos a cuanto tiene de amable y deseada la existencia.

Por esa misma prueba amarga y desalentadora está pasando la Unión Cívica Radical de Jujuy, cuando se le niega lo que legítimamente reclama de un gobierno surgido de su esfuerzo: justicia y amparo a sus derechos, obteniendo como respuesta el documento desgraciado que ha producido la mentalidad del pigmeo que actúa como ministro del Interior, y causante de todas las perturbaciones que se producen en el país.

El presidente de la República no puede constituirse en mentor de elementos que, en combinaciones inconfesables, pretenden, cobijados por la autoridad nacional ejercida por el interventor, el resurgimiento de métodos y procedimientos que fueron barridos por la Unión Cívica Radical y que tienen el repudio de la conciencia colectiva.

No es posible que después de haber realizado la ardua empresa que acometiera la Unión Cívica Radical como intérprete de los anhelos nacionales, se retroceda, alentando regresiones e infundiendo el desencanto en los pueblos y sobre la eficacia y realidad de las conquistas alcanzadas.

Originario el presidente mismo de ese gran movimiento de opinión; consagrado a la elevada posición que ocupa por su voto, porque lo consideró digno de tal honor, está en el deber patriótico de meditar en la hora solemne en que le toca decidir el problema planteado en la provincia de Jujuy, porque su solución, salvando sus límites locales, ha de señalar rumbos, de los cuales dependa la efectividad de nuestros progresos políticos y la integridad de los postulados que dieron razón de existencia a la Unión Cívica Radical y que la llevaron al triunfo de sus ideales, reintegrando a la República en todos los atributos de su soberanía.

Más que el problema político de Jujuy, está planteado un problema nacional.

Medite el presidente, y haciendo honor a su tradición cívica, proceda en consecuencia.

Comentarios insidiosos

La incidencia del Banco Hipotecario Nacional ha sido elevada por "La Nación" hasta su pináculo editorial. Señal infalible de que el pulpo máximo quiere dar solemnidad a sus comentarios, difundiéndolos por conducto del alto parlante.

Y señal inequívoca de que sus glosas respiran mala intención, pues jamás el pulpo máximo apela a la campana grande si no se propone lanzar versiones insidiosas o especies desfavorables hacia una persona o para una institución. Y ya se sabe que desde hace algunos años profesa particular y enconada ojeriza hacia el Banco Hipotecario por razones más o menos íntimamente relacionadas con los intereses financieros de la casa. De ahí que aproveche todas las oportunidades para ocuparse desfavorablemente de la institución y, en especial, de la acción desplegada por su presidencia.

Esta vez "La Nación" comenta la tentativa de suprimir las sucursales del Banco, reprochando al directorio la revisión de la anterior inconsulta medida, felizmente rectificada ulteriormente con aplaudible acuerdo. Largas razones encadena el pulpo máximo para probar que las sucursales son innecesarias, pero tan endebles ha de considerarlas que admite sin empacho y a renglón seguido "la posibilidad de que estas apreciaciones puedan ser equivocadas". Y tanto lo son, que si "La Nación" hubiérase propuesto exhibir su ignorancia sobre la materia no habría realizado mejor sus fines que dando ese ingenioso curso sobre el mecanismo del crédito hipotecario.

Pero la verdadera finalidad del acre sermón dirigido al directorio del Banco, aparece, como el veneno en las serpientes, en el extremo de la cauda editorial. En la apreciación divergente acerca de la utilidad de las sucursales y en la primera actitud de los directores, "La Nación" distingue. — ¡Ya apareció aquéllo! — un indicio — fracasado, por desgracia — de la reacción anunciada contra las influencias absorbentes de la politiquería partidista. Puestos en semejante terreno, poco interesa contestar. A lo sumo, recordaremos a "La Nación" lo que era el Banco Hipotecario cuando el actual presidente ocupó su puesto, y lo que es en la actualidad, un coloso cuya asistencia benéfica ha salvado en horas de crisis la economía nacional y que continúa siendo el soporte fundamental de nuestro crédito. Pero no vale la pena insistir. Las memorias y balances del Banco, la cotización exterior de las cédulas, la afluencia constante de nuevos solicitantes, la desaparición de la usura en el campo del crédito "foncier", hablan con elocuencia de la obra y resultados de eso que "La Nación" denuncia influencias absorbentes de la politiquería partidista. A esos hechos nos remitimos.

INCIERTO

La rectificación no valdría la pena, si no estuviera en tela de juicio, una vez más y por razones políticas conocidas, la dignidad de la provincia de Buenos Aires.

Dice "La Prensa" editorialmente, que el gobernador y el ministro de Hacienda se trasladaron a esta capital al escritorio de los tenedores del empréstito de los marcos, para tratar mano a mano con éstos, en su casa, asuntos referentes a aquella desgraciada operación de crédito.

Por supuesto que todo ello no es verdad.

Lo verdadero es que el gobernador, en atención a encontrarse en el Banco de la Provincia no solamente las personas que en su tiempo trataron el asunto, sino también los antecedentes, resolvió efectuar una reunión en la sala de la presidencia del Banco, a la cual asistieron, además del mandatario, el ministro de Hacienda, el presidente del Banco doctor Julio Moreno, el vicepresidente señor Francisco Méndez Gonçalvez, el gerente señor Federico Schindler y el representante de una parte de los tenedores doctor Carlos Meyer Pellegrini.

No ha habido, pues, ni incomprensión de la importancia que los cargos representan, ni incapacidad para apreciar la posición de cada cual, ni disminución de investiduras.

Cabe lamentar que la ceguera de la oposición, en su afán de descrédito, no establezca diferencias, ni detenga sus torpes apreciaciones, cuando, se juegan los prestigios del Estado, los cuales debieran estar siempre por encima de los odios o miserias de otro carácter.

Servicio telegráfico especial para LA EPOCA de la United Press y de nuestros corresponsales

Efectos del alza del franco

El alza del franco

VIENA, abril 4 (U. Press) — A causa de la continuada suba del franco, cosa que está llevando a los Bancos menores a una situación próxima a la quiebra, se está dejando sentir una situación ruinosa en diversas partes.

El jefe de policía, que estuvo especulando en cambios, viéndose arruinado, se suicidó.

Un especulador de posición monetaria holgada, después de tener una entrevista muy acalorada con los banqueros, cayó muerto en medio de la calle.

Las acciones han bajado de 5 a 10 puntos. El público pide que el gobierno austriaco dé moratorias, especialmente con relación al franco, que debe pagarse y que es moneda difícil de obtener a causa de lo severo de las restricciones.

La situación económica polaca

VARSOVIA, abril 4 (especial). — El primer ministro y ministro de Hacienda, señor Grabsky, habló de la situación económica del país, diciendo que ha mejorado tanto que se pudo comunicar al embajador de Estados Unidos la resolución de comenzar el pago de la deuda de Polonia, con esa nación, el cual se hará en cuotas.

La primera, de 500.000 dólares, se pagará inmediatamente.

Naufragio del "Fragestan"

LONDRES, abril 4 (especial). — El agente de la Lloyd's en Port Sudan transmite una declaración del capitán del vapor "Fragestan", según la cual tuvo que abandonar el miércoles el buque a su mando, a las 19.30, cuando el fuego había invadido dos terceras partes de la embarcación. En aquel momento el "Fragestan" se hundía de proa.

Posiblemente el vapor se perdió totalmente tres horas más tarde, en 230 brazas de agua. La posición del naufragio es 18 grados 44' de latitud Norte y 39 grados 2' al Este de Greenwich.

El submarino "K 26" radiotelegrafió que encontró al "Fragestan" abandonado y ardiendo, a los 18 grados 50' de latitud Norte y 39 grados 30' Este.

Grandes fríos en España

MADRID, abril 4 (Un. Press). — Noticias de todo el país hacen saber de las bajísimas temperaturas reinantes. En muchas provincias cayeron copiosas nevadas.

Declaraciones del canciller

BERLIN, abril 4 (especial). — El canciller doctor Marx, manifestó abiertamente su indignación ante el hecho de haber fracasado los esfuerzos del gobierno para obtener la libertad de los 1.500 ciudadanos alemanes condenados a prisión por los tribunales franceses y belgas, por haber participado en la resistencia pasiva durante la ocupación del Ruhr.

El doctor Marx expuso la relación lógica que, según él, existe entre la indignación causada en toda la nación alemana por un procedimiento que sus compatriotas consideran como una provocación del sentimiento de justicia y la pronunciada intensificación del sentimiento nacionalista.

El canciller no ocultó sus temores acerca de las posibles consecuencias que ese desborde del nacionalismo podrá acarrear para la democracia alemana. No cree que los partidos nacionalistas obtengan un número de votos suficiente para ocupar un puesto dominante en el Reichstag, pero, sí, para constituir una amenaza seria para la causa de la democracia y para hacer imposible la formación de un gobierno de coalición capaz de funcionar con éxito.

Voto de confianza al gabinete francés

PARIS, abril 4 (especial). — Una vez más M. Poincaré tuvo que valerse de medios enérgicos en la Cámara para obtener sanciones decisivas.

La táctica obstruccionista de la oposición obligó al primer ministro a comenzar con la dimisión total del Gabinete, a menos que fuera completada la discusión de la política extranjera del gobierno y se realizara la votación pertinente.

Entretanto, la Cámara pasó a cuarto intermedio durante una hora, y, al reanudarse la sesión, por una mayoría de 257 votos la Cámara dió un voto de confianza al gobierno para proseguir "la política de reparaciones, seguridad y economía, reclamada por el país".

La votación fué de 408 votos contra 151. Durante la sesión la oposición atacó a M. Poincaré, pero sin esperanzas de derrotar al gabinete. Parecía que el motivo directo fuera exponer, antes de la votación, los argumentos que los diferentes partidos emplearán en las próximas elecciones legislativas del 11 de mayo.

Asesinato de un ingeniero

OVIEDO, abril 4 (Un. Press). — Por cuestiones relacionadas con el trabajo, fué asesinado el ingeniero director de las minas de Pontico, don Guillermo Gómez.

El Stromboli en erupción

LONDRES, abril 4 (U. Press) — El corresponsal del "Daily Express" en Messina, informa que a causa de un temblor seguido de una segunda erupción en el volcán Stromboli, las poblaciones vecinas huyeron hacia las afueras, escapando a la lava y a las cenizas.

Ha habido 15 personas heridas.

Desde Messina salieron apresuradamente auxilios y socorros.

La Comisión de Peritos

PARIS, abril 4 (especial). — Aumentaron considerablemente las perspectivas de que Mr. Dawes y Mr. Mc Kenna entregarán el domingo o el lunes a la Comisión de Reparaciones los informes de los peritos. Han ratificado esta confianza las declaraciones formuladas por M. Barthou al recibir a los periodistas franceses y extranjeros; el ex presidente de la Comisión de Reparaciones confirmó que la tarea de las Comisiones de peritos se hallaba prácticamente terminada.

Según M. Barthou, la presentación del informe se efectuará en la forma más sencilla. El general Dawes leerá una carta explicativa y Mr. McKenna improvisará algunas declaraciones, contestándoles M. Barthou para agradecer sus servicios.

M. Barthou declaró que, después de entregado el informe de los peritos, los miembros de la Comisión de Reparaciones necesitarán a lo menos 48 horas para enterarse de su voluminoso contenido, después de lo cual se reunirán oficiosamente y notificarán, acto seguido, al gobierno alemán, que podrá enviar un representante debidamente calificado para presentar las observaciones de Alemania al respecto.

Una vez oídos los alemanes, la Comisión se reunirá ya oficialmente, para redactar una especie de recomendación a los gobiernos aliados, tras lo cual quedarán estos últimos en libertad de arreglar entre sí los aspectos políticos del problema.

M. Barthou volvió a afirmar enérgicamente que, al igual de M. Poincaré, desconoce totalmente el contenido del informe que habrán de presentar Mr. Dawes y Mr. McKenna, y que, a propósito, se ha mantenido en una ignorancia total y un apartamiento completo al respecto durante todo el curso de la investigación.

Matches de football

MADRID, abril 4 (Un. Press). — El equipo uruguayo de football ha concertado varios partidos con los clubs seleccionados de Madrid y Bilbao para el 11 y 15 de mayo. Los uruguayos cobrarán por ambos partidos 300.000 pesetas.

La aeronavegación en el Río de la Plata

EL MAYOR KINGSLEY EXPLICA LAS RAZONES QUE HA TENIDO PARA SUSPENDER EL SERVICIO

A propósito de los comentarios que han aparecido en los diarios de ambas márgenes del río de la Plata, sobre la suspensión del servicio aéreo de pasajeros y correspondencia, el mayor Kingsley director de la empresa que lo explotaba ha dado las explicaciones que publicamos en su oportunidad.

Refiriéndose al "miedo" que se atribuía a los pasajeros del aire cuyo escaso número no permitía cubrir los gastos de dicho servicio, dice el mayor Kingsley lo que sigue:

—Estos conceptos darían la impresión de que la línea no da resultados comerciales debido a la falta de apoyo del público viajero. Actualmente, el porcentaje de pasajeros de pago en nuestra línea, es mejor que la de cualquier otra en Europa o Norte América, en los primeros tres meses de funcionamiento, pero la línea no da resultados comerciales sencillamente porque la subvención que había acordado el gobierno argentino no es suficiente para mantenerla; del gobierno uruguayo, como se sabe, la única ayuda que prestaba era el importe de la sobretasa de la correspondencia transportada por la vía aérea, que ascendía a 200 o 300 pesos oro por mes. Ahora bien, en Europa las líneas de transporte aéreo hacen dinero porque sus respectivos gobiernos contribuyen con importantes subvenciones para garantizar a las compañías contra pérdidas, así que si a nosotros se nos concediese la misma subvención proporcionalmente al kilometraje recorrido, con el promedio de pasajeros que hemos tenido durante los primeros tres meses de funcionamiento, nuestra línea daría mejores resultados que los de Europa y Norte América, de manera que no podemos hacer cargos al público de que él sea el culpable de la suspensión, sinó al gobierno que todavía no ha reconocido el transporte aéreo como una verdadera necesidad pública y nacional, como lo han hecho en Europa. Allí las líneas han funcionado desde hace cuatro años con fuertes subvenciones, aquí hemos funcionado durante cinco años, manteniendo durante tres de ellos servicios regulares ya bi-semanales ya diarios, y de esos 5 años solamente durante tres meses hemos obtenido una subvención, y ella demasiado reducida para cubrir nuestros gastos.

—Habiendo soportado durante esos 5 años todos los gastos y el trabajo de "pioneering", lo que en otros países se reconoce como obligación del Estado, y viendo que a pesar de tener la línea regular establecida, no podíamos obtener del gobierno los fondos necesarios, no era dado suponer que el público ni el gobierno creyese que podía una sola empresa particular continuar haciendo todos los sacrificios por sí sola, y, en consecuencia, hemos resuelto suspender el servicio hasta tanto el gobierno pueda asignarnos los fondos necesarios.

Esta aclaración resulta del todo interesante en un asunto vinculado estrechamente al intercambio de ambos países por medio de la vía aérea, que acaba de ensayarse en su implantación, con resultados, como se ve, desgraciadamente negativos.

Los bodegueros solicitan la implantación de tarifas ferroviarias de competencia

Gestiones ante la empresa del Pacífico

Una delegación de bodegueros de San Juan se dirigió por nota al Centro Vitivinícola Nacional solicitando se hicieran las gestiones pertinentes para que la administración del F. C. de Buenos Aires al Pacífico establezca tarifas de competencia para el tráfico de las estaciones Caucete y Albardón con destino a Santa Lucía o Ingeniero Wilkinson, o sean las mismas que están en vigencia actualmente para la estación San Juan. Estas tarifas serían para toda clase de carga y especialmente para la uva de vinificar, entrando en aplicación desde luego para poderla aprovechar en la cosecha que ha de iniciarse en breve.

Aducen al formular este pedido que la mayoría de las principales bodegas están próximas a las estaciones antes indicadas, siendo muy pocas las que pueden aprovechar la diferencia de tarifas establecidas para la estación San Juan; a lo cual debe agregarse que la medida propuesta contribuiría a descongestionar el tráfico de la estación mencionada, la cual no tiene por otra parte las comodidades necesarias para un buen servicio de tráfico en caso de que a ella concurrieran las cargas a que se hace referencia y para las cuales son solicitadas las tarifas de competencia.

Las gestiones han sido ya iniciadas ante la referida empresa, haciéndole notar que las firmas que acompaña la solicitud cuya copia se acompaña representan a los industriales más importantes de la zona afectada por la solución de dicho asunto.

En el primer aniversario del fallecimiento de monseñor Espinosa

El día 8 del corriente mes se cumplirá el primer aniversario del fallecimiento del arzobispo de Buenos Aires monseñor Espinosa. Con tal motivo, y en homenaje a la memoria de ese ilustre prelado, que tanto dignificó la iglesia argentina, se rezarán misas a cada media hora, de 7 a 10, y un solemne funeral después, en la Catedral, por el eterno descanso de su alma.

Monseñor Ernesto Vallazza, secretario del cabildo metropolitano, ha hecho llegar en esta oportunidad el siguiente llamado a los curas, encargados de iglesias y superioras y superiores de las comunidades religiosas:

"Es deseo vivísimo del Ilmo. Sr. Vicario Capitular que el clero y los fieles se asocien a este piadoso homenaje en el mayor número y mejor forma posibles; por lo cual me encarga invite a Vd., y por su intermedio a las asociaciones, colegios, y fieles de su dependencia, a que asistan numerosos a dicho funeral y misas en la Catedral, o por lo menos, se unan a estos sufragios, ofreciendo, el día 8, la misa y comunión por el alma de nuestro llorado prelado."

La próxima campaña de la Cruz Roja Argentina

CONCENTRACION DE MATERIAL - LA LABOR DE LA SECCION DE LA JUVENTUD - DELEGACIONES AL INTERIOR

En el comisariado general de la Cruz Roja Argentina ha empezado a concentrarse todo el material que deberá ser utilizado en la campaña próxima.

Desde hoy las secciones correspondientes dan principio a la tarea de remitir a los comités y subcomités, en las provincias y territorios nacionales, los implementos necesarios para realizar la conscripción.

Figuran entre estos afiches, carteles, volantes, impresos en general, instrucciones, folletos, banderas, insignias, etc.

El Comité Central de Damas activa la preparación de las banderas, trabajando con intensidad en sus diversos talleres.

La comisión local, para movilizar la capital tiene a estudio diversos proyectos de suma importancia.

La sección Cruz Roja de la Juventud prosigue su activa campaña de propaganda en forma que para la semana de Mayo la población escolar del país esté en condiciones de responder plenamente al llamado.

—Ha salido esta mañana, en el tren de las 8, para Tucumán y las provincias de Salta, Jujuy y Santiago del Estero, el delegado don Carlos A. Pardo.

Una concesión especial del F. C. C. A. ha permitido, en el coche en que viaja el delegado al interior, el uso de la bandera de la Cruz Roja.

Todos los pueblos y estaciones del largo recorrido contemplará flamear la insignia de la institución, llevando su mensaje de concordia al iniciar la realización de su programa de la paz.

Las elecciones en la provincia de Buenos Aires

Hoy continuó su labor la Junta Escrutadora

LA PLATA, abril 4. — Poco antes de las 10 horas, se reunió hoy la Junta Escrutadora de las elecciones provinciales, reanudando sus tareas. Completamos la información de la edición anterior, con los últimos partidos escrutados ayer, que son los siguientes:

CHIVILCOY

Radicales	2048
Conservadores	1
Socialistas	169
Reorganizadores	161
En blanco	103

COLON

Radicales	888
Conservadores	64
Socialistas	194
En blanco	20

GENERAL ARENALES

Radicales	495
Conservadores	267
Socialistas	36
Reorganizadores	62
En blanco	22

GENERAL PINTO

Radicales	663
Conservadores	393
Socialistas	35
En blanco	3

GENERAL VIAMONTE

Radicales	1012
Conservadores	259
Socialistas	55
Reorganizadores	10
En blanco	16

PARTIDOS ESCRUTADOS ESTA MAÑANA

GENERAL VILLEGAS

Radicales	903
Conservadores	197
Socialistas	17
En blanco	37

JUNIN

Radicales	1266
Conservadores	1538
Socialistas	451
Reorganizadores	22
En blanco	54

LEANDRO N. ALEM
(4 mesas)

Radicales	380
Conservadores	144
Socialistas	60
Reorganizadores	8
En blanco	13

LA PLATA, abril 4. — La Junta Escrutadora finalizó su labor de la mañana con las cuatro primeras mesas del partido de Leandro N. Alem, pasando a cuarto intermedio hasta las 14 horas.

POSICION DE LOS PARTIDOS HASTA 4 MESAS DE LEANDRO N. ALEM.

Radicales	13.117
Conservadores	5.854
Socialistas	1.808
Reorganizadores	2.579
En blanco	471

Finalizó hoy el escrutinio de las elecciones de la Capital

Cómputos correspondientes a las circunscripción 19a. (Pilar) y 20a. (Socorro)

Los candidatos triunfantes

Como lo anunciamos, la Junta Escrutadora de la Capital terminó hoy a mediodía la operación del escrutinio de las elecciones verificadas el domingo último de marzo.

La labor del día se inició a las 9 horas con las urnas que restaban de la sección 19a. (Pilar), la cual dió en total los siguientes resultados:

UNION CIVICA RADICAL

Senador

Dr. Pablo Torello	4047

Diputados

Juan C. Hiriart	4008
Juan F. Poggi	4016
Guillermo Fonrouge	4020
Víctor Juan Guillot	4025
Héctor Bergalli	4005
Domingo Guzzo	3988
Pedro Podestá	3995
Tomás Zurueta	4024
Diego L. Molinari	4028
Aníbal E. Mohando	4007
José Luis Alvarez	4008
Pedro Bidegain	3994
Guillermo Sullivan	4057

PARTIDO SOCIALISTA

Senador

Dr. Juan B. Justo	4978

Diputados

Enrique Dickmann	4772
Augusto Bunge	4720
Héctor González Iramain	4741
Agustín S. Muzio	4695
José D. Castellanos	4707
Francisco Pérez Leiros	4693
Fernando de Andreis	4689
Raúl Carballo	4695
José Luis Pena	4690
Jacinto Oddone	4688
Joaquín Coca	4693
Eugenio Albani	4650

DEMOCRATAS PROGRESISTAS

Senador

Dr. Tedín Uriburu	951

Diputado

Alberto Gerchunoff	1021

PRINCIPISTAS

Senador

Dr. Joaquín Rubiera	170

Diputado

Francisco Raynelli (hijo)	183

COMUNISTA

Diputado

Rodolfo Ghioldi	149
En blanco	354

RESULTADOS DE LA CIRCUNSCRIPCION 20a. (Socorro)

El escrutinio de las 47 urnas que constituyen la sección 20a. (Socorro) dió el resultado siguiente:

UNION CIVICA RADICAL

Senador

Dr. Pablo Torello	2565

Diputados

Juan C. Hiriart	2530
Juan F. Poggi	2535
Guillermo Fonrouge	2545
Víctor Juan Guillot	2525
Héctor Bergalli	2531
Domingo Guzzo	2504
Pedro Podestá	2527
Tomás Zurueta	2532
Diego L. Molinari	2528
Aníbal E. Mohando	2553
José Luis Alvarez	2528
Pedro Bidegain	2527
Guillermo Sullivan	2527

PARTIDO SOCIALISTA

Senador

Dr. Juan B. Justo	2535

Diputados

Enrique Dickmann	2392
Augusto Bunge	2393
Héctor González Iramain	2411
Agustín S. Muzio	2376
José D. Castellanos	2379
Francisco Pérez Leiros	2376
Fernando de Andreis	2379
Raúl Carballo	2381
José Luis Pena	2376
Jacinto Oddone	2373
Pedro Revol	2372
Joaquín Coca	2366
Eugenio Albani	2355

DEMOCRATAS PROGRESISTAS

Senador

Dr. Tedín Uriburu	450

Diputado

Alberto Gerchunoff	491

PRINCIPISTAS

Senador

Dr. Joaquín Rubiera	79

Diputado

Francisco Raynelli (hijo)	87

COMUNISTA

Diputado

Rodolfo Ghioldi	75
En blanco	233

COMPUTOS FINALES

Publicamos en seguida los cómputos finales del escrutinio de las 20 circunscripciones en que se divide la Capital:

Electores de senador

Partido Socialista	80.529
Unión Cívica Radical	70.578
Demócratas	8.730
Principistas	2.782
Salud Pública	1.380
Unitarios	883

MAYORIA SOCIALISTA

H. González Iramain	77.359
Augusto Bunge	77.161
Enrique Dickmann	77.055
José D. Castellanos	77.905
Jacinto Oddone	76.826
Raúl Carballo	76.797
José Luis Pena	76.749
F. Pérez Leiros	76.748
Agustín S. Muzio	76.747
Fernando de Andreis	76.704
Pedro Revol	76.685
Joaquín Cora	76.[illegible]
Eugenio Albani	76.819

MINORIA RADICAL

Guillermo Sullivan	71.042
Juan F. Poggi	71.028
Diego L. Molinari	70.975
José L. Alvarez	70.974
Tomás Zurueta	70.[illegible]
Guillermo Fonrouge	70.945

Jujuy bajo la intervención

Denuncias contra las hordas policiales

Un expresivo mensaje de adhesión y solidaridad partidaria

Las calamidades que se siguen produciendo en la provincia

JUJUY, abril 4. — Cada día más recrudecen los asaltos de las hordas intervencionistas. El pueblo está aterrado; a los radicales se los amenaza con fuerzas policiales y nacionales y están sus vidas o intereses a merced de Villafañe y sus policías bravas, terror de esta provincia. — Firmado: Mateo Córdova.

JUJUY, abril 4. — Al presidente del Comité Nacional de la Unión Cívica Radical se le ha dirigido el siguiente mensaje:

JUJUY, abril 3. — Dr. David Luna. Buenos Aires. — Contestamos su telegrama. Estamos en todo de acuerdo en las cuestiones planteadas por el delegado, doctor Saccone, ante poderes nacionales. Referente a la actuación pública de la intervención en esta provincia realizóse efectivamente sin miramientos, con evidente parcialidad en favor del contubernio conservador azul y de presión y persecución al electorado radical. Bajo una intervención de esta naturaleza, no es dable esperar comicios honorables y garantidos, donde se manifieste libremente la voluntad popular. Creemos que el gobierno nacional no puede ni debe permitir que bajo su autoridad se consuma en esta Jujuy de legendarias tradiciones patrias, un acto inconcebible con el decoro cívico y la dignidad política de la República. En consecuencia, nos solidarizamos en absoluto con cualquier medida que en su caso adopte la dirección nacional del partido. — Afectuosamente. — J. S. Salinas — Pablo Arroyo.

JUJUY, abril 4. — Al Ministerio del Interior se ha dirigido este nuevo telegrama:

En mi carácter de presidente del partido Unión Cívica Radical de la Provincia, recurro a V. E. y pongo en su conocimiento que una vez más ha quedado comprobada la parcialidad manifiesta con que opera en este Estado un delegado del Poder Federal, quien, valiéndose de la especial circunstancia de asumir por el estado accidental en que se encuentra la provincia la dirección de los tres poderes constitucionales de la misma, no ha vacilado un momento en hacer de ellos dependencias electorales, donde se fraguan las maquinaciones todas tendientes a obtener para un conglomerado híbrido de despojos de partidos políticos un triunfo, que legalmente es imposible conseguir porque a ello se opone la voluntad popular.

La propaganda del partido es anulada por las disposiciones de la policía intervencionista, siendo ella digna y conceptuosa, pero en cambio los panfletos inmundos y plagados de insultos del contubernio protegido tienen todas las primicias de una franca y decidida ayuda.

Los propagandistas del partido son encarcelados por el delito de repartir boletines; delito que ha sido incorporado a la legislación penal argentina por los jueces de la intervención en Jujuy.

El derecho de reunión ha sido abolido por el jefe de policía de la capital y los comisionados militares en los departamentos, y nada raro sería que en su afán de creación se llegara en plazo peretorio a efectuar la realización de algún trabajo jurídico que causara la admiración de los doctos y que consistiera en la compilación de sus decretos intervencionistas, que bien pudiera ser titulado "Forma de coartar las libertades a los pueblos que pretenden evolucionar".

El Congreso de la Nación, señor ministro, velando por el respeto a los fueros de los ciudadanos que en representación del pueblo lo componen, tendrá en su oportunidad que aclarar la situación que a sus componentes les ha sido creada por el delegado del Poder Federal, que ha confundido lamentablemente la razón del derecho con el derecho de la fuerza.

Multas, por el delito de hacer propaganda por un partido político, y prisiones por sedición, a los que aconsejan a sus conciudadanos que compartan sus ideales, y en esta forma dentro de la modalidad y concepto que de las libertades ciudadanas tiene este distinguido miembro de la diplomacia argentina, nada raro será que ordene procesar a todos los candidatos del partido que se lancen a la lucha con un programa de reforma que no esté de acuerdo con el que prestigia el candidato de sus simpatías.

Acompaño los boletines cuya distribución prohibe la policía y los que protege; inútil es que agregue, señor Ministro, que los que, según el criterio policial no son sanos, decentes y moderados, pertenecen al partido al que me honro en pertenecer, y los otros al partido de la "Aristocracia del honor" que protege la intervención en Jujuy.

Lo bueno en este Estado, constituye un delito, y el panfleto, siempre que ataque a los radicales, es permitido y hasta sirve de epígrafe y base al desarrollo de los textos de esas publicaciones, los decretos del señor Interventor.

Para que S. E. no sea como infinidad de veces ha ocurrido, engañado por informes que suministra el doctor Gómez, y a requerimiento de ese Ministerio, con motivo de las denuncias formuladas por el subscripto, acompaño una fotografía obtenida de documentos que obran en mi poder y subscriptos por el jefe de Policía, coronel Villafañe, por los que se constata que la censura previa es ejercitada en esta provincia por la autoridad policial y, según documento del doctor Gómez, publicado en la prensa autorizada por el delegado del Poder Federal.

Está en tal forma subvertido el régimen institucional y desnaturalizados los principios legales en esta provincia, que no cabe otra cosa que suponer que el interventor nacional ha constituído dentro del territorio de la Nación una nueva Nación, que está lejos de tener similitud con las repúblicas, y que se asemeja a las monarquías absolutas y dictatoriales.

Como mi partido entiende que V. E. abriga el propósito de hacer efectivas las garantías para todos los partidos políticos y reprimir el abuso de autoridad por parte del señor Interventor y personal a sus órdenes, adjunto las pruebas que especifico y que, agregadas a las que obran en poder de V. E., constituyen más que causa suficiente para que se tomen las medidas que el caso aconseja, a efectos de suprimir dentro de la provincia de Jujuy, la presión de las autoridades en favor de determinados círculos políticos, que por su conformación híbrida, son perniciosos a la vida política del país.

Saludo a V. E. con mi mayor consideración. — **Rodolfo Ceballos**, presidente; **F. Formichelli**, secretario.

Se organiza con toda actividad la exposición de la granja

Viaje de un jurado americano — Concurrencia de aves de los Estados Unidos

EL CONCURSO DE VACAS LECHERAS. MODIFICACION DE LAS CATEGORIAS DEL PROGRAMA. PREMIOS A DISCERNIRSE.

La Sociedad Rural Argentina acaba de recibir un cablegrama del señor Lincoln Orr, jurado que actuará en la sección avícola de esta exposición, comunicando que mañana se embarca en el vapor "Vauban" en Nueva York.

Como se sabe el señor Orr es un experto criador de aves, especialista en estos asuntos, que goza de gran prestigio en los Estados Unidos, donde ha ejercido cargos de importancia en las instituciones que se ocupan del fomento de la industria avícola. entre otros el de presidente de la American Poultry Association. Con el mencionado jurado vienen también los señores Fred W. Otto y John C. Kriner, quienes actuarán también como jueces en dicha exposición.

Ejemplares de aves americanas—

En el mismo vapor se ha embarcado un numeroso lote de aves norteamericanas que figurarán en la sección internacional del torneo, son más de trescientas aves, clasificadas entre las más reputadas que se crían en Norteamérica.

Entre ellas figuran ejemplares de las razas Plymouth Rock Barreadas, leonadas y blancas, Rhode Island Red, Wyandotte blanco, Orpington leonadas, blancas y negras, Minorcas, Jersey Black Jiants, pavos Mammoth y patos Indian Runer blancos y cervato y blancos.

Seguramente ha de despertar interés entre los avicultores la noticia de la llegada en breve de este grupo de aves selectas, dado la alta perfección alcanzada por los criadores norteamericanos que se dedican a la avicultura.

Estas aves serán presentadas al torneo en tríos de un gallo y dos gallinas y otras en lotes individuales.

El concurso de vacas lecheras—

En cuanto al concurso de vacas lecheras de la Exposición de Granja, será muy concurrido, descontándose que será el más importante de los que se han celebrado hasta la fecha.

Han contribuído a este resultado sin duda alguna, los numerosos concursos del mismo género que se realizaron el año anterior en número de diez en diferentes localidades del interior, despertando la emulación de los tamberos y criadores.

A fin de que puedan concurrir las vacas que tomaron participación en los concursos anteriores y pueda servir este certámen de comparación entre todas las que concurran y que formaron parte de los mencionados concursos, han sido modificadas las categorías del programa respectivo, ampliándose con una categoría adicional en las que podrán anotarse vacas de más de tres años.

La clase A del programa agrupará en siete categorías todas las vacas de razas Holando-Argentino, Holstein Friesian y variedades. Flamenca, Friburgo, Simmenthal, Brown Schwyz (bruna) y otras similares. puras o mestizas, presentándose al concurso con una producción mínima de 812 gramos de grasa butirométrica en dos días de prueba para vacas hasta de seis dientes y 896 gramos de grasa butirométrica para vacas de boca llena. La clase B comprende las razas Shorhtorn, Lincoln.shire Red Shorthorn, Red Polled. Hereford, Aberdeen-Angus, Normanda y otras similares puras o mestizas, con producción mínima de 736 gramos de grasa butirométrica para vacas hasta de seis dientes y con 831 gramos las de boca llena. En cuanto a la clase C agrupará las vacas de las razas Jersey, Kerry y otras similares. puras o mestizas, con producción mínima de 640 gramos para vacas hasta de seis dientes y con 760 gramos de grasa butirométrica para vacas de boca llena.

Premios que serán adjudicados—

Los premios a discernirse serán numerosos, el premio campeón consiste en dos cientos pesos moneda nacional y diploma que se adjudicará a la vaca de cualquier raza que obtenga mayor número de puntos, quedando excluída de todo otro concurso similar. Además del Premio Lozano que se disputará en este Concurso consistente en una copa de plata. serán discernidos otros premios de importancia.

A cada vaca concurrente al concurso cuyo rendimiento en grasa butirométrica pase de la cantidad mínima que se ha mencionado en cada una de las clases A, B y C, la Sociedad entregará un diploma de control de rendimiento y tatuará con su marca y número correlativo a los animales que no estén individualizados en el Herd Book Argentino.

Facilidades para la concurrencia de productos—

Finalmente la Sociedad proporcionará a todos los expositores de esta división del certamen, un peso moneda nacional diario por cada vaca para gastos de manutención, alojamiento para los peones y pagará a diez centavos por litro la leche del concurso, exceptuándose las vacas campeonas a las que se les asigna cinco pesos para gastos de peón y se les dará manutención gratis.

Los que deseen concurrir con productos a la nueva categoría abierta para vacas mayores de tres años, deberán presentar sus pedidos a la brevedad posible, pues el plazo acordado para las inscripciones y que vence el lunes próximo a las 19 horas. no será prorrogado.

El temporal repercutió con violencia en Montevideo

Techos que vuelan, autos destrozados, comunicaciones interrumpidas. El puerto a obscuras

(1) Uno de los postes caídos frente a la estación Unión. — (2) El auto del doctor Gurmendez que chocó contra un tranvía y castigado después por la caída de un poste telefónico.

MONTEVIDEO, abril 4 — La iniciación del Otoño se hizo sentir por un violento temporal que asumió caracteres verdaderamente alarmantes, provocando el temor de que se repitiera la trágica noche del 10 de julio del año pasado.

A la hora 23 del día de ayer levantóse un viento con tendencia hacia el sudeste que adquirió una velocidad extraordinaria, haciendo caer postes telefónicos, cortando cables eléctricos, llevándose letreros y techos de viviendas, lo que hacía presumir una catástrofe.

Felizmente, no igualó el temporal de julio, causando, en realidad, más alarmas que perjuicios materiales, los cuales fueron, no obstante, de consideración.

Las primeras consecuencias del temporal que se notaron, fué la peligrosa pirotecnia que ocasionó el contacto de los hilos telefónicos con los cables eléctricos llenando la ciudad de chispas. Estos contactos, como así la caída de postes telefónicos en diversos puntos, ocasionó la interrupción del tráfico tranviario que todavía no ha podido ser restablecido completamente.

La línea ferroviaria que une la ciudad con la villa de Las Piedras, sufrió también los efectos del ventarrón habiéndose suspendido la salida de algunos de los trenes locales por haber caído sobre los rieles gran santidad de postes telegráficos.

Esta mañana, al reanudarse dicho tráfico, pudo apreciarse la violencia del ciclón y especialmente en Sayago y Yatay.

Aquí el viento parece haber soplado a ras de tierra, no encontrándose jardines, en las numerosas quintas de esos parajes, que no haya sido destrozado.

Odisea de un auto—

El auto 7003, que su dueño dejara solo y confiado en la esquina de Uruguay y Florida, fué el autor de la odisea que relatamos.

Cuando improvistamente se levantó el ciclón, el referido auto se deslizó por la pendiente de Florida, que viene a ser una nueva pendiente fatal y fué a estrellarse contra un tranvía que estaba estacionado en la esquina de Paysandú sufriendo ambos vehículos grandes desperfectos.

Pero, la odisea no paró ahí, cuando aún no se habían extinguido los ecos del choque, un poste telefónico, arrancado de cuajo por el viento, cayó sobre el auto, desfigurándolo por completo.

La travesura del 7003 terminó en forma harto lamentable; tan lamentable, que no quedan de él nada más que un montón de hierro y madera salpicados por los vidrios de los parabrisas.

En Pocitos—

El temporal derribó, también, una parte del techo de la estación Pocitos, destrozando varios carritos de baños que estaban allí depositados.

En el Cementerio Central—

El viento no respetó siquiera la mansión de los muertos, ocasionando destrozos en el Cementerio Central. Se rompieron lápidas de diversos nichos y panteones.

En la zona portuaria—

Los cables eléctricos de la zona portuaria se rompieron, lo que ofrecía un constante y grave peligro, por lo cual la Usina Eléctrica del Estado resolvió cortarlos, dejando la zona totalmentae a obscuras.

Víctor Juan Guillot	. . .	70.703
Héctor Bergalli	. . .	70.368
Aníbal E. Mohando	. . .	70.353
Juan C. Hiriart	. . .	70.317
Pedro Podestá	. . .	70.313
Pedro Bidegain	. . .	70.005
Domingo A. Guzzo	. . .	69.981

Otros partidos

Demócratas	. . .	9.615
Comunistas	. . .	3.230
Principistas	. . .	3.062
Salud Pública	. . .	1.405
Feminista	. . .	1.306
Liberales Georgistas	. . .	1.234
Unitarios	. . .	909
O. Independientes	. . .	739
En blanco	. . .	7.188

LOS CANDIDATOS TRIUNFANTES

De acuerdo con los cómputos oficiales de las 20 circunscripciones que dió a conocer la Junta y que sólo pueden sufrir ligeras variantes sin alterarlos mayormente, resultan electos diputados por la Capital los trece candidatos socialistas mayoría) y los radicales señores Sullivan, Poggi, Alvarez, Molinari, Zurueta y Fonrouge.

LAS INEXACTITUDES DE "LA VANGUARDIA"

Una impresión de ridículos comentarios, a la vez que de gran indignación, ha producido en los círculos radicales el artículo aparecido hoy en el diario "La Vanguardia", en el cual se dice que el señor Pedro A. Ballesteros, fiscal de la Unión Cívica Radical ante la Junta Escrutadora, es "guarda del Resguardo": primera inexactitud, pues nunca lo ha sido. Perteneció a la Aduana de la Capital durante el gobierno del doctor Hipólito Yrigoyen, desempeñando el puesto de "guarda almacén" por espacio de seis meses y retirándose luego por razones de salud, previa renuncia que presentó ante el Administrador, en ese entonces señor Antonio Lozano. Eso fué en el año 1918.

Permaneció alejado de la Administración Nacional hasta el año 1920, fecha en que el gobierno anterior lo designó en el Ministerio de Agricultura de la Nación en el carácter de comisario de 1a. de la División de Agricultura y Defensa Agrícola, como inspector en comisión, desempeñando este cargo en campaña hasta el 28 de marzo de 1923, día en que se retiró por haber presentado su renuncia ante el jefe de esa división, doctor Enrique Varaona.

En cuanto a lo que se afirma en el referido artículo que el señor Ballesteros goce de una licencia desde el 18 de marzo ppdo, mal puede ser verdad desde el momento que en esa fecha se encontraba desempeñando el cargo de jefe de la seccional Tucumán de la División de la Defensa Agrícola.

Respecto a la incidencia que se le atribuye con el juez federal doctor Jantus, presidente de una de las mesas escrutadoras, ello ha sido motivada por haber resuelto dicho funcionario no computar dos votos que en una lista incompleta no venían tachados y que correspondían a los candidatos señores Bidegain y Sullivan. Esta resolución motivó que el fiscal Ballesteros se retirara de esa mesa para presentar su renuncia ante las autoridades de su partido y formulara la correspondiente protesta de esa anulación, lo que dió lugar, como es público y notorio, a que los candidatos del partido se dirigieran por nota a la Junta Electoral para sentar un precedente uniforme en las boletas cruzadas.

Como se ve, el fiscal señor Ballesteros hace mucho tiempo que nada tiene que ver con la Aduana de la Capital ni con el señor Lupo.

DATOS ERRONEOS

En el cuadro comparativo de votos que publica "La Prensa" se viene reflejando un resultado erróneo en los cómputos por cada circunscripción. Ya en varias publicaciones se ha notado que en los sufragios obtenidos por cada partido que ha intervenido en la lucha, el colega no inserta los cómputos reales del escrutinio, y sino obsérvese y compárese los totales de la sección 11a., donde se adjudica al partido Socialista una cantidad de votos que no le corresponde.

Instituto Argentino de Cultura Itálica

Se ha constituído en Buenos Aires un Instituto Argentino de Cultura Itálica, a instalarse en el corriente mes, y que se propone difundir en nuestro país la cultura latina, favoreciendo, por lo demás, el intercambio científico, literario y artístico.

Procurará el Instituto que la reciprocidad se haga extensiva a los universitarios argentinos, diplomados y estudiantes, que tuvieren el propósito de trasladarse a Italia para seguir cursos especiales de perfeccionamiento. Y, por supuesto se ofrecerá a los universitarios italianos las mismas facilidades.

He aquí el programa de labor del Instituto:

a) Se presentará a las autoridades nacionales, exponiendo sus fines y solicitando su apoyo moral y material.

b) Hará otro tanto ante las autoridades diplomáticas italianas en nuestro país con el objeto de obtener el apoyo moral y material del gobierno de Italia.

c) Hará gestiones ante la Universidad de Buenos Aires con el objeto de que ella le conceda sus auspicios, realizando, si es del caso, convenios oficiales con universidades italianas y argentinas.

d) Se pondrá en relación con entidades culturales argentinas e italianas, y círculos sociales de prestigio, cuya adhesión pueda favorecer los fines de la Institución.

e) Se pondrá en relación con las casas editoras italianas a fin de propender entre nosotros a la difusión del libro italiano, poniéndolo al alcance de todo el mundo, y hacer otro tanto con el libro argentino en Italia, favoreciendo las traducciones recíprocas de obras de ambos países.

f) Fundará una biblioteca propia del Instituto, con la cooperación de los poderes públicos, de los particulares, de las casas editoras, etc., y creará secciones argentinas en las bibliotecas de las diversas instituciones en Italia.

g) Fomentará la difusión del idioma italiano entre nosotros, costeando cursos propios o auspiciando algunos de los ya existentes en el país. Igualmente fomentará la difusión de nuestro idioma nacional en Italia por los medios más adecuados.

h) Publicará en los idiomas originales o traducidas las lecciones, conferencias, etc., que se dieran bajo los auspicios del Instituto, o los trabajos de sus colaboradores que se estimaran dignos de ello, pudiendo si el material fuera considerable, hacerlo periódicamente en forma de revista.

i) Patrocinará las altas manifestaciones artísticas de todo orden, exposiciones, etc., de arte italiano en la República Argentina y de arte argentino en Italia, y gestionará la fundación de un museo artístico permanente, con reproducciones de las grandes obras clásicas y modernas de la escultura y en general el arte todo, itálico.

Unión Cívica Radical

CIRCUNSCRIPCION 17 (Palermo)

Subcomité "Adelante los que quedan"

Como estaba anunciado anoche se reunió este subcomité con la totalidad de sus miembros presentes y bajo la presidencia del señor Evaristo Manrique quién dió cuenta a la numerosa asamblea de los trabajos realizados dentro de las autoridades superiores del partido Radical a objeto de obtener la intervención amplia a esta parroquia.

Hizo una reseña de lo ocurrido en la actual campaña política demostrando que las autoridades del comité seccional habían realizado una campaña derrotista. Lo significó con casos concretos.

Esta noche volverán a reunirse las autoridades de este subcomité conjuntamente con los dirigentes de los clubs "Patria", "Hipólito Yrigoyen" y "Juventud Radical" para resolver en definitiva la actitud que cuadra asumir en las actuales circunstancias y frente a los hechos producidos.

El "Reina Victoria Eugenia"

Empezó a cargar en la dársena Norte, al mismo tiempo que efectúa reparaciones en la obra muerta

Después de haber reparado sus averías bajo la línea de flotación, en uno de los diques de carena. el vapor español "Reina Victoria Eugenia", pasó a la dársena Norte, en donde, al mismo tiempo que efectúa el arreglo de los desperfectos sufridos en la obra muerta, a raíz de la colisión con el vapor noruego "Terrier", realiza operaciones de carga, a fin de poder zarpar de nuestro puerto el día 10 del corriente, fijado por la agencia.

El "Reina Victoria Eugenia" lleva los trabajos de reparaciones con bastante actividad, lo que hace segura la partida del buque para el día indicado, rumbo a Barcelona, con pasajeros, carga general y correo.

Los bancos holandeses

DESAUTORIZOSE OFICIALMENTE LOS RUMORES CIRCULANTES

El representante de Holanda ante el gobierno argentino acaba de recibir un telegrama del ministro de Relaciones Exteriores de su país, van Karnebeek, en el que le comunica que los rumores esparcidos aquí, sobre dificultades en que se encontrarían algunas instituciones bancarias de los Países Bajos, carecen en absoluto de fundamento especialmente en lo que toca al Rotterdamsche Bankvereeniging.

En el telegrama se autoriza a la legación holandesa a desmentir oficialmente esas versiones.

Prepárase un próximo Congreso Masónico

Adhesiones recibidas por los organizadores

La comisión ferroviaria que atiende los trabajos de organización del Congreso Masónico, ha recibido numerosas adhesiones de logias y de masones aisladamente. Varias personalidades de la masonería, han resuelto formar una comisión que continuará los trabajos emprendidos por la comisión provisoria cuando se hayan reunido las adhesiones de una mayoría dando el toque final a la organización y llamando a asamblea.

Piensa solicitar individualmente a todos los masones que desempeñan altos puestos en la Orden, sean ellos de un Or:. o de de otro, su adhesión.

Comunicará a todos los Sup:. Cons:. y Gr:. Or:. del Mundo los propósitos que persigue.

Se han recibido algunos proyectos para que el Congreso los estudie. La comisión provisoria no se cree con facultad ni de examinarlos porque entiende que su misión es solamente de la propaganda de organización.

Los delegados al Congreso serán los que les darán el curso que crean conveniente.

Reforma de la tarifa de avalúos

DESIGNOSE UNA COMISION DE VISTAS PARA QUE PROSIGA LOS ESTUDIOS DEL SEÑOR COVACHE

Por el Ministerio de Hacienda ha sido designada una comisión de vistas para que estudien y proyecten las reformas que estimen conveniento introducir en la tarifa de avalúos, completando la labor realizada por el ex inspector general de rentas señor Máximo P. Covache, independientemente de los estudios que efectúa el titular de la cartera.

El señor Covache ha dejado muy adelantada la tarea, reuniendo numerosos elementos de juicio, que servirán de base para la preparación del proyecto de ley que el ministro se propone enviar oportunamente al Congreso.

El Círculo Aéreo de la Provincia de Buenos Aires

NUEVA TENTATIVA DEL PILOTO SELVETTI

El aviador argentino Leonardo Selvetti realizó en el día de ayer una nueva tentativa con el fin de cumplir el Circuito Aereo de la Provincia de Buenos Aires, la que se malogró nuevamente por desperfectos en el motor, cuando ya había cubierto una buena parte del trayecto, en forma que hacía prever que el piloto argentino alcanzaría el éxito en la prueba.

Selvetti partió de Lincoln a las 8.20 horas, efectuando descensos reglamentarios en Junín, Pergamino, San Nicolás, Baradero y Zárate.

Al llegar al aeródromo de San Isidro, el balancín de una válvula se rompió, descendiendo el piloto inmediatamente.

Selvetti desde la hora del descenso que fué a las 11 trabajó intensamente para arreglar su máquina hasta las 16 horas, pero en vista de este tropiezo que disminuía su chance resolvió dar por terminada la tentativa.

Siempre que el tiempo lo permita Selvetti iniciará nuevamente la prueba en el día de hoy.

Esta noche se rendirá un homenaje a Giovanni Poscoli

En el local de la Sociedad Dante Alighieri se realizará esta noche a las 21 un acto literario y musical que ha organizado el comité bonaerense de esa Sociedad, en conmemoración del 12o. aniversario del fallecimiento de Giovanni Poscoli, el inspirado poeta italiano. Aunque el acto se llevará a cabo esta noche, como se ha dicho la recordación se anticipa al domingo 6 del corriente que es el día, en que ese aniversario se cumple. En el acto de esta noche el doctor Leopoldo Longhi disertirá sobre "El amor de Giovanni Poscoli" estando también a su cargo el discurso conmemorativo. Un interesante programa se desarrollará a continuación, debiendo tener intervención un núcleo de aplaudidos artistas.

Doctor PAULINO PICO

† AYER EN ESTA CAPITAL

La personalidad del doctor Paulino Pico habíase destacado en la magistratura por sus cualidades de carácter e inteligencia. Fué el extinto un buen juez.

Nació el doctor Pico en esta capital, el año 1871; hizo sus estudios en la Facultad de Derecho e ingresó a la institución judicial el 98, como secretario del juez de comercio doctor Vialé. Tras corto alejamiento, volvió al foro, ya en carácter de juez, para consagrarse definitivamente a sus funciones de magistrado hasta el día en que se jubilara.

En sus últimos años, el doctor Pico, que era trabajador infatigable y que no se avenía a disfrutar del bien ganado descanso, desempeñó con asiduidad el cargo de asesor letrado de la Bolsa de Comercio.

El sepelio se efectuará esta tarde, a las 17 horas, en la Recoleta.

Debido al mal tiempo último, los vapores Flandria, Werra y Bayeru llegarán mañana a nuestro puerto

SALIDAS DE LOS PAQUETES HIGHLAND GLEN Y MEDUANA

Como consecuencia de las malas condiciones atmosféricas últimas, los vapores holandés "Flandria" y germanos "Werra" y "Bayeru", que debieron llegar hoy al puerto de la capital, navegan con algún retraso. Y debido a ello, estos transatlánticos llegarán mañana temprano a la dársena norte.

La agencia del Lloyd Real Holandés, armadores del moderno paquete "Flandria" nos avisa que dicho barco llegó a Montevideo alrededor de las 14 horas y que seguirá viaje a las 17, hacia Buenos Aires.

El comandante del "Flandria" espera entrar a la dársena norte mañana a primera hora.

El expresado vapor procede de Amsterdam y escalas. Conduce un nutrido pasaje, carga general y correspondencia.

También llegarán mañana los vapores germanos "Werra", el cual viene de Bremen y escalas y "Bayeru" que procede de Hamburgo y puntos españoles.

Fondearán en la dársena norte. Transportan pasajeros, carga y correspondencia.

En las horas de la tarde, parte hoy de La Plata, el vapor inglés "Highland Glen", con numerosos viajeros, cuya nómina hemos publicado ayer. Este vapor se dirige a Londres.

Lleva un importante cargamento de carnes frías y subproductos, carga general y correspondencia.

Esta tarde a las 16, emprende viaje de la dársena norte, el paquete francés "Meduana", con destino a Burdeos, haciendo escalas en distintos puertos, entre ellos los del Brasil y España.

Figuran en el pasaje que llevará el "Meduana", el señor Alberto Molina y familia, Américo Gagliardi, Ana M. Begué, Valeria B. de Etchoto, Emilio Bader y familia, María L. e Irene Borel, José Latugaye y familia, Juan Pujol y familia, Guillermo Martínez de Hoz, Lydia V. de Quesada y su hija, Emilio Faren, Antonio Sibermann, Fernando Castel y otros más.

Llevará también el "Meduana" pasaje de proa, carga general y correspondencia.

Se inician los cursos de scoutismo para la próxima temporada

Programa de la compañía "Dr. Francisco P. Moreno"

La compañía de boy scouts "Doctor Francisco P. Moreno", de la sección 18 de policía, que preside el comisario de la misma, señor Natalio Borga, ha iniciado los cursos de scoutismo para la próxima temporada.

Con tal motivo, bajo la dirección del maestro scout señor Rafael Dardes, todos los días martes, jueves y sábados, de 18 a 19 y 20 horas, se realizan en el local de la comisaría las academias, a las cuales asisten todos los niños componentes de la misma, que pasan de 100.

Tiene esta compañía formado dos teams de foot-ball, los cuales participaron en distintos encuentros con resultados satisfactorios; además, cuenta con un numeroso grupo de aficionados al box.

A todos los niños que deseen ingresar se les exige como único requisito el consentimiento de sus padres y tener de 10 a 18 años de edad, **siendo su estada en las filas de la compañía absolutamente gratis.**

En los días festivos se realizan excursiones a distintos puntos de la República y pueblos cercanos de esta capital, donde se practica el foot-ball, box, natación, primeros auxilios, telégrafo, etc.

Instrucción Pública

MUTUALIDAD DE ESTUDIANTES DE BELLAS ARTES

En la academia de esta asociación, que funciona en la calle Tacuarí 237, se halla abierta la inscripción de alumnos para los cursos de ornato natural y arquitectura.

ASOCIACION NACIONAL DEL PROFESORADO

Esta entidad propicia la celebración de una asamblea de profesores de enseñanza secundaria, normal y especial, y asociaciones similares del país, para considerar la mejor forma de procurar una ley orgánica de instrucción pública, seguro del profesorado, y percepción regular de haberes.

Otro de los objetos de la asamblea es el de fundar una Federación de Asociaciones docentes.

Se ha señalado para realizarla los días 22, 23 y 24 de mayo.

COLEGIO NACIONAL DE SAN ISIDRO

En este colegio se recibirán, desde la fecha hasta el 10 del actual, las solicitudes de inscripción a los cursos nocturnos del 1.o y 2.o años, todos los días hábiles de 9 a 11 y de 20 a 22 horas.

CONFERENCIA CULTURAL

El profesor Pablo Pizzurno dará mañana a la hora 21 una conferencia sobre "Acción cultural de la biblioteca y lecturas públicas", en el local del Club Colegiales, Cabildo 916.

ESCUELA NACIONAL DE COMERCIO SUR

El lunes próximo a las 20 se realizarán en este colegio los exámenes escritos de concurso de los alumnos que han solicitado el ingreso a primer año del curso nocturno, con certificado de libres.

La muerte de Juan Orth

Hace algunos días falleció en Nueva York el célebre Juan Orth. La muerte ha vuelto a dar actualidad al misterioso personaje.

Se ha afirmado siempre que Juan Orth era el archiduque Juan Salvador de Austria, desaparecido en 1889. El fallecimiento del extraño personaje no ha esclarecido el misterio.

Un despacho de Nueva York dice: "Uno de los amigos de Juan Orth, manifestó que éste tenía proyectado un viaje a Río de Janeiro, en donde había dejado en poder de algunos amigos una caja que contiene los documentos probatorios de su identidad."

Se asegura que Juan Orth residió por mucho tiempo en nuestro país. Unos dicen que vivió en la Patagonia; otros que residió en una estancia a orillas del Paraná.

Durante treinta y cinco años se ha sostenido que el archiduque Juan Salvador y el estanciero Juan Orth eran una misma persona. Resulta que la muerte del estanciero deja el misterio en el mismo estado en que lo dejó la desaparición del archiduque.

El emperador Francisco José pudo poner en claro el enigma, pero no quiso hacerlo. Murió con su secreto.

Es posible que el misterio de Juan Orth permanezca tan impenetrable para la historia como el del Hombre de la Máscara de Hierro.

Universitarias

CONFERENCIA SOBRE LA REFORMA DEL CODIGO DE COMERCIO

El doctor Leopoldo Melo dará en breve su primera clase sobre el plan general de la reforma del Código de Comercio, de acuerdo con el programa preparado por los profesores que dictan la asignatura en la Facultad de Derecho.

Las conferencias del doctor Melo versarán especialmente sobre los puntos que se relacionan con el Derecho Marítimo, y los otros catedráticos estudiarán los tópicos que se relacionen con las asignaturas de que son titulares, dictando la primera clase el doctor Ramón J. Castillo, quien desarrollará el tema "La necesidad de la reforma del título de las sociedades comerciales", para tratar luego los siguientes: "Oportunidad y ventajas de incorporar a nuestro derecho las sociedades de responsabilidad limitada", "Principios que deben consultar su reglamentación legal" y **"La mejor forma de reglamentar la constitución y funcionamiento de la sociedad anónima".**

EL TERCER CENTENARIO DE LA UNIVERSIDAD DE CHARCAS

En ocasión de cumplirse el tercer centenario de la Universidad de Charcas, el decano de la Facultad de Ciencias Económicas, doctor José León Suárez, remitió al rector de aquélla, doctor Gustavo Vaca Guzmán, la siguiente nota:

"La cultura colonial y la educación de varios de nuestros principales hombres del período de la independencia, y principios de la organización están íntimamente vinculados a la tradición gloriosa de esa Universidad.

Es por eso que no puede pasar desapercibida y sin mutua adhesión una fecha de tanta trascendencia, como la que acaba de celebrarse."

Agrega que en la última sesión del Consejo Superior de la Universidad de Buenos Aires, le fué grato mocionar en el sentido de que ésta se adhiriera a la celebración del acontecimiento.

DEMOSTRACION A UN EGRESADO

Un núcleo de amigos y camaradas del doctor Lucio V. Sanguinetti, recién egresado, le ofrecerá esta noche un banquete con motivo de la terminación de sus estudios.

FACULTAD DE CIENCIAS EXACTAS, FISICAS Y NATURALES

EXAMENES DE INGRESO

2o. turno

Los exámenes de ingreso a las diferentes carreras que se cursan en esta Facultad tendrán lugar el día sábado 5 del corriente mes a las 14 horas.

Los aspirantes deberán presentarse previamente en Secretaría para justificar su identidad con la libreta de enrolamiento o cédula de identidad.

EXCURSION DE ESTUDIO

Del día 11 al 22 del corriente mes se llevará a cabo la excursión de estudio que dirigirá el ingeniero Eduardo Volpatti con un grupo de alumnos del 6o. año de la carrera de Ingeniería civil la que visitará diversas obras de las provincias de Córdoba, Tucumán y las del Ferrocarril a Huaytiquina.

A esta excursión concurrirán los siguientes alumnos: Hugo Biolcati, Raúl Borrou Moulie, Federico Cole, Alberto G. Noqueaur, Roberto J. Porazzo, Armando Gini, Francisco Moledo, Julio Vela Huergo, Fernando M. Cardella, Juan Sahores, Antonio Agusti, Pablo Cantaluppi, Luis J. Gaggero, José Canada, Anacleto Tobar.

Los excursionistas partirán de la estación F. C. Central Argentino (Retiro) el día 11 del corriente a las 17 horas.

NOTAS DE ARTE

CUADROS CELEBRES

LA APARICION de Gustavo Moreau

Cuando la sociedad moderna impone a los artistas la necesidad de la existencia más práctica, más activa, al sentido profesional, no [illegible] sus sufragios sino a la [illegible] convencional, ya sea de [illegible] anticuadas o de novedades [illegible] y ruidosas, algunos [illegible] refinados viéronse precisados [illegible] refugiándose tan sólo [illegible] aprobación de una pequeña [illegible]. Entre estos solitarios desde [illegible] destácase con un relieve que [illegible] con el siglo, el maestro es[illegible] Gustavo Moreau, de

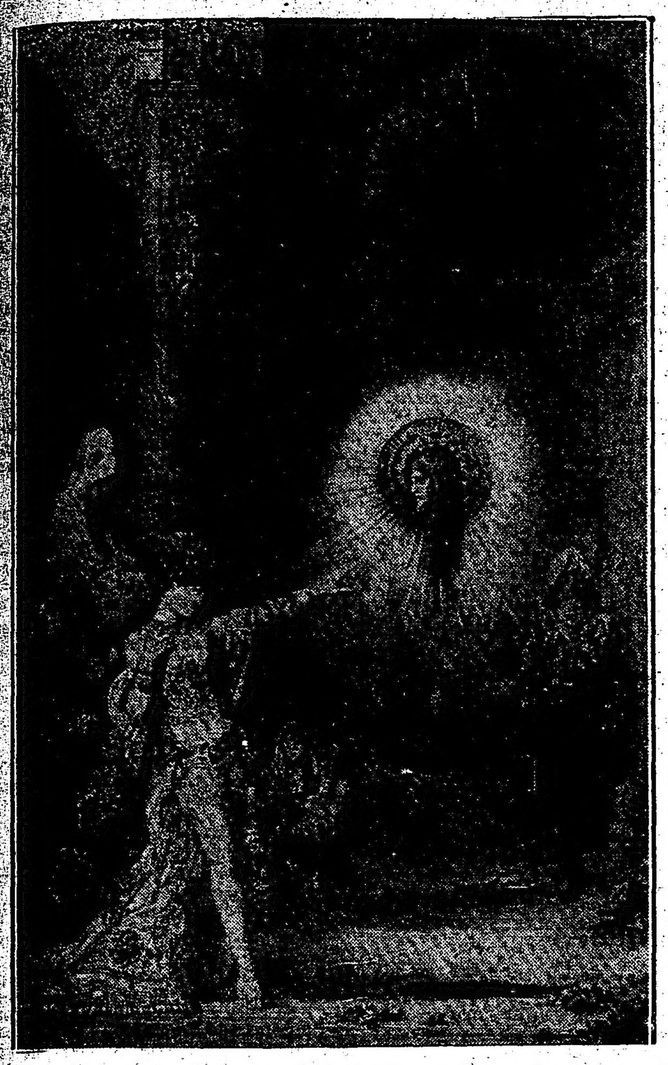

Gustavo Moreau: "La Aparición" (Museo del Luxemburgo)

quien ya hemos tenido ocasión de ocuparnos repetidas veces, aquí mismo.

El arte del autor de la "Aparición" y del "Moisés" remonta, en procura de su sueño, a las edades más primitivas, allí donde las figuras tienen la concreción eterna del mito. Toma en ellas el drama de las fuerzas naturales, el conflicto del bien y del mal, y las representa en composiciones que [illegible] de vigor y de riqueza, [illegible] bajo la apariencia de los mitos lejanos, formúlanse insinuantes preocupaciones del pensamiento moderno, recubiertas con la impetuosidad de un erotismo reciente.

Este espíritu sedentario, exaltado por la soledad, empéñase vanamente en perderse en las tinieblas prehistóricas, y en negarse a traducir el espectáculo de las realidades actuales, pues su obra no ignora nada de la civilización y en ella tienen cabida involuntaria el eterno combate del hombre y el problema de su destino.

"Hércules dando muerte a la Hidra de Lerna", "Edipo y la Esfinge", ¿no celebran acaso el genio victorioso sobre las fuerzas malas de la naturaleza?; y la "Aparición", es decir, Salomé, no nos explica, por el contrario, la lucha de la inteligencia y de la voluptuosidad, y el genio víctima de la perfidia? Y qué profundo conocimiento del carácter femenino en la visión de la máscara sangrienta de aquel que vive aun, y en la manifestación de la idea obsesora de Salomé, que la conturba y la exalta a la vez, haciéndola estremecer de horror y de triunfo.

Este arte altivo y original, que recuerda los esplendores de un Flaubert, el culto de un Carlyle por los héroes, y la fe de un Nietszche en el superhombre, ha sintetizado así, en unas cuantas imágenes espléndidas y misteriosas, la historia del género humano.

DESDE MENDOZA

Una nueva industria. — Los abonos químicos completos de fabricación local

Mendoza abril 2 de 1924.

Se ha constituído en ésta una sociedad comercial, con el objeto de explotar la industria de los abonos químicos, de fabricación local.

La necesidad y utilidad del uso de los abonos es reconocida por todos los pueblos agrícolas en donde se desea obtener el máximo de rendimiento, y si bien en nuestro país hasta ahora ha sido menos sentida esta necesidad, a causa especialmente de la gran extensión de la tierra, desde hace ya algunos años, se vienen usando diferentes clases de ellos, importados los unos y nacionales otros, pero todos incompletos, por lo menos en relación a las necesidades reales de nuestros cultivos, pues para que un abono sea provechoso, debe estar preparado de acuerdo con el estado de agotamiento del suelo y de la calidad de las materias que aportan las aguas, durante los riegos.

Esta base fundamental la tiene perfectamente estudiada uno de los socios de la empresa constituída con el objeto antes indicado, el doctor en química Juan B. Lara, quien después de largas experiencias ha llegado a poder preparar varios abonos completos, formados con: fosfatos-nitrógenos y potasa. Dichos compuestos, para la mejor eficacia de los abonos, se encuentran en parte en estado de fácil solubilidad y en parte menos solubles, de manera que actúan en beneficio de los cultivos desde su aplicación y continúan sus efectos hasta cuatro años consecutivos.

La proporción de los mencionados componentes variará según la tierra en que serán usados.

Los abonos completos serán combinados conforme lo aconseje el resultado del análisis, que en cada caso se hará gratuitamente en las tierras que han de ser abonadas, pues preparar un abono con una composición química uniforme para todas las tierras sería lo mismo que pretender tonificar el organismo de todas las personas con un mismo específico.

Teniendo en cuenta esta circunstancia, la sociedad Lara y Scotti, prepara los productos con el mayor cuidado y esmero a fin de que sean eficaces.

Para cada tierra su correspondiente abono completo, cuya fórmula de composición sea una garantía de reposición total de las diferentes materias de que carezca el suelo que haya de ser abonado.

Los abonos completos son elaborados sobre la base de materias primas reconocidas como las mejores y de mayor rendimiento, por los expertos de todo el mundo, como lo son, la sangre desecada, las carnes de los digestores, huesos y otros productos derivados de la industria frigorífica, que se dispone en abundancia en Mendoza, con la reciente instalación en Godoy Cruz del Matadero Frigorífico Regional.

Es indudable que la fábrica de abonos completos instalada en Godoy Cruz, cuenta con muchas probabilidades de éxito, ya porque dispondrá de materia prima en abundancia, como también por la fácil colocación de los productos que elaborará.

Este año, se ha hecho sentir la necesidad de abonar los viñedos de la provincia, por el escaso rendimiento que los mismos han dado.

La vendimia.—

Toca a su término la vendimia del año en curso. Aún se encuentran en plena cosecha los grandes establecimientos industriales, que terminarán a mediados de este mes.

Un fenómeno curioso seha notado este año en los viñedos de la provincia, y es el poco rinde que los mismos han dado. Viñedos se cuentan que han dado menos uva que el año anterior.

Esto se debe, según opinión de los técnicos en materia vitivinícola, a la falta de abono de los viñedos.

Está probado que un viñedo abonado produce mucho más que uno que no está en iguales condiciones. Esto revela la necesidad que hay de fomentar en forma decisiva el abono en los viñedos, para que el producto sea más abundante y de mejor calidad.

En los cuarteles.—

El domingo próximo se llevará en los cuarteles del primero de artillería de montaña, una interesante fiesta de carácter social y religiosa.

La misa de campaña que se oficiará estará a cargo del capellán del ejército padre Carrall. La fiesta del domingo próximo promete alcanzar gran lucimiento.

Colegio Nacional.—

Se han hecho cargo de sus puestos de profesores de ciencias y letras del Colegio Nacional, los doctores Manuel G. Lugones y Luis Calderón, nombrados recientemente por decreto del Poder Ejecutivo Nacional. — José Smaranto, corresponsal.

En Rosario se realizará la primera Exposición Ganadera Internacional

SALON DEL AUTOMOVIL. — EL 9o. CONCURSO DE MAICES

1a. Exposición Interprovincial. — Con el objeto de asegurar la mayor concurrencia de las provincias de Catamarca y La Rioja, para esta Exposición lugares que han demostrado mucho interés por ella, la Sociedad Rural de Rosario organizadora de este certamen ha designado representante para las citadas provincias al ingeniero José Alsina Alcobert, persona intensamente vinculada en la provincia de su residencia, Catamarca, quien a no dudarlo es una garantía de éxito.

Primer Salón del Automóvil. — Según noticias recibidas de la Capital Federal trasmitidas por los representantes de la Sociedad Rural y que corren con los trabajos de organización de este Salón, sabemos que con los trabajos a firmarse en el día de hoy queda el Salón del Automóvil totalmente ocupado.

Como se ve el prestigio de la Sociedad Rural de Rosario, va conquistando terreno en todos los órdenes de la vida industrial del país, y así como su nombre es una garantía para las Exposiciones nacionales de Ganadería que celebra anualmente lo es también para todas sus iniciativas.

9o. Concurso de Maíces. — Los señores Sagristá y Cía., cerealistas de esta plaza han ofrecido hoy a la Sociedad Rural de Rosario un premio para este concurso de maíces, consistente en cinco argentinos oro para la mejor muestra de maíz cuarentón chico colorado que se presente al concurso, entrando a competir productos de las provincias de Santa Fe y Córdoba solamente.

Este premio que ha sido ofrecido expontáneamente por los señores Sagristá y Cía. es una prueba evidente del interés que en todo momento demostraron estos señores por el mejoramiento de las semillas, a cuya tarea hállanse consagrados desde hace tiempo.

A pesar del tiempo que falta para la inauguración de este Concurso, se nota un interés inusitado entre los agricultores al extremo de haberse recibido ya las primeras muestras procedentes del Chaco y Santa Fe de los siguientes distritos: Colonia Margarita Belén, Las Parejas, Calchaquí y Recreo, todas ellas demuestran la preocupación de nuestros agricultores por la selección de estas semillas.

La Sociedad Rural, llenando una sentida necesidad y vieja aspiración ha resuelto abrir el registro de productores de maíz de la República, lo que se llevará a cabo con los concurrentes a este concurso y demás agricultores que oportunamente se ficharán.

Movimiento gremial

FEDERACION GRAFICA BONAERENSE

El sábado próximo a las 14 horas y el domingo a las 8 horas, se realizarán asambleas en los locales de las calles Belgrano 1426 y Rincón 1141 donde se seguirá considerando la orden del día que comprende las proposiciones al primer congreso de la Unión Sindical Argentina a inaugurarse el 16 de abril próximo, a las 9 horas, y la designación de tres delegados al mismo.

—El comité de agitación ha publicado un nuevo manifiesto a propósito de la vigencia de la ley de jubilaciones entendiendo que el único objeto que persigue la nueva reglamentación es el de "aligerar" provisionalmente los aportes a la caja, con lo cual se facilitará su aplicación. Las otras modificaciones de la misma naturaleza en nada modifican — a su criterio — en el fondo el contenido de esa ley que llaman "reaccionaria".

Círculos y Sociedades

"Jóvenes amantes del arte". — Esta institución en su última asamblea ha resuelto organizar uan gran función y baile de gala que se efectuará el sábado 26 del corriente en el salón Giuseppe Garibaldi, calle Sarmiento número 2419.

En dicha velada se llevará a escena la comedia dramática en tres actos del señor Joaquín de Vedia, titulada "Adios juventud", en la que toman parte un núcleo de afcionados de este cuadro social.

Para la precitada velada la comisión de fiestas ha contratado una numerosa orquesta norteamericana (Jezz Band), compuesta de diez profesores, los que durante el baile tocarán piezas del má moderno y variado repertorio.

"LA Rusticana Primitiva" — Este centro social organiza una reunión danzante, que se realizará pasado mañana a las 16 horas, en el salón de la "Unione e Benevolenza", calle Cangallo 1362.

Las piezas bailables serán ejecutadas por "The Majestic Jazz Band".

—El domingo 20 de abril se realizará otra reunión de igual carácter, en el salón mencionado, con el concurso de la misma orquesta.

El prestigio de la sociedad organizadora asegura un éxito brillante a estas reuniones.

Club Social "Juventud y Arte".— —Esto club realizará mañana una función y baile familiar en honor de los ex miembros de la comisión directiva, en el elegante y espacioso salón de la "XX Settembre", calle Alsina, 2832, a las 21 horas.

Desarrollará los números del programa, el cuadro social "Progresos del Arte", que dirige el señor Luis Bugni.

Sociedad Hijos de Betanzos. — El sábado 12 del corriente mes se realizará en los amplios salones del "Hogar Gallego", Estados Unidos, 1532, un gran baile familiar, organizado por la Sociedad Hijos de Betanzos, a beneficio de la caja social.

Casa de Asturias. — La comisión directiva de esta sociedad ha invitado a las familias de sus socios a un gran "pic-nic" que se relizará pasado mañana en el recreo "Nino", situado en la Isla Maciel, festejando su cuarto aniversario.

Habrá lanchas a las 8 horas en el puente Almirante Brown, y una vez en el lugar del recreo, se realizarán bailes, concursos con valiosos premios, un almuerzo campestre, carreras, etc.

Club Social "Eslava". — Mañana, a las 22 horas realizará este club su velada inaugural de la temporada de otoño, que tendrá lugar en los salones de "La Argentina", Rodríguez Peña, 361.

Especial interés ha despertado esta reunión entre las numerosas familias invitadas, y todo hace prever que adquirirá brillantes proporciones.

A ello contribuirá sin duda el concurso de la "Pascual Jazz Band", que ha preparado un variado y novedoso repertorio de piezas bailables.

Consejos para vivir más de un sig'o

Lo que dice la mujer más vieja de Norte América

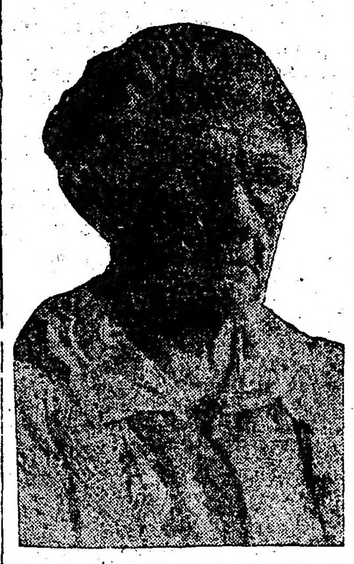

Mrs. Jacobine Neuhardt, considerada como la mujer más vieja de Norte América

Ha cumplido ciento diez y ocho años de edad esta anciana, la señora Jacobine Neuhardt, de Siracusa, en el Estado de Nueva York.

Se la considera naturalmente como un caso excepcional de longevidad.

Ella, en tanto, no se maravilla de su larga vida; antes, al contrario, considerándola consecuencia lógica de sus hábitos y costumbres, traza generosamente unas reglas de fácil observancia para que todos los que aspiren a vivir mucho puedan alcanzar su misma longevidad venturosa.

Helas aquí:

Acostarse todos los días a una hora determinada, no más tarde de las diez de la noche; comer siempre que se tenga apetito, hasta cinco o seis veces por día; acostumbrarse a las inquietudes y zozobras de la vida, acogiéndolas con calma; el aire fresco y la luz del sol son dones de Dios, de los que hay que gozar siempre que se pueda. Los consejos, como se ve, no pueden ser más sencillos y eficaces. Desgraciadamente, los febriles y míseros tiempos que vivimos, hacen su práctica extremadamente difícil.

Se la puede envidiar en su resistencia física y en su buen estado de salud; pero el sometimiento al sistema se hace muy resistido, precisamente por la práctica de disipación que nos caracteriza, olvidando estos preceptos que son el único remedio para la limitación de la vida, que cada vez se reduce más entre nosotros.

Representa así Mrs. Neuhardt un caso excepcional, no sólo por su respetable edad, sino también y particularmente por la constancia en respetar un método que es el que prodiga como un consejo sencillo cuando tiene que explicar el fenómeno de su larga existencia.

Las enfermedades contagiosas en el norte

Campaña de profilaxis de las autoridades sanitarias

El Departamento Nacional de Higiene, prosiguiendo su campaña de profilaxis de las enfermedades contagiosas en el norte, ha destacado a un médico de la repartición al territorio del Chaco para combatir los focos de la peste bubónica que han aparecido allí últimamente. Acaba de recibirse una comunicación de dicho facultativo haciendo saber que se ha logrado circunscribir la epidemia que amenazaba propagarse, según las comunicaciones que recibimos de nuestros corresponsales, hace algunos días.

El departamento ha resuelto que su delegado efectúe una jira por el territorio para estudiar la necesidad que haya de instalar dispensarios, de acuerdo con el plan general de asistencia.

COMERCIO

MERCADO CENTRAL DE FRUTOS

Ventas de hoy

Lana cruza fina: 1. mil kilos a pesos 23, 15 mil a 20.

Cruza fina y mediana: 10 mil kilos a $ 20, 1000 a 17.

Cruza gruesa: 50 mil kilos a pesos 17, 2000 a 10, 1500 a 16.50.

Borregas: 1.000 kilos a $ 16, 2000 a 15, 1000 a 14, 1000 a 12.50.

Segunda esquila, cruza fina: 4000 kilos a $ 18.50, 2000 a 18.

Gruesa: 1000 kilos a $ 15.50, 2000 a 15, 1000 a 14.50, 2000 a 14, 3000 a 12.50, 10 mil a 10.80, 1000 a 10,

Criollas: 2000 kilos a $ 13.50.

Barriga y muerta: 5000 kilos a pesos 11.50.

Muerta: 1500 kilos a $ 19, 1500 a 18.

De Santa Cruz, cruza fina y mediana: 150 mil kilos a $ 27, 80 mil a 26.

Pedazos: 5000 kilos a pesos 10, 5000 a 10.

Pieles lanares lanudo y consumo: 200 kilos a $ 1.65, 1500 a 1.60, 700 a 1.55, 1000 a 1.50.

Desecho: 300 kilos a $ 1.45, 1000 a 1.40, 1500 a 1.35, 1500 a 1.30.

Consumo: 500 kilos a $ 1.45, 1500 a 1.40, 1000 a 1.45, 700 a 1.35, 1000 a 1.30, 700 a 1.25.

Borregos: 300 kilos a $ 1.15, 500 a 1.10.

Cueros vacunos: 150 cueros a pesos 13.50, 100 a 13.20, 3200 a 13, 150 a 12.80, 100 a 12.70, 200 a 12 y 60, 450 a 12.50, 100 a 12.20, 150 a 12.

Del Neuquén: 70 cueros a $ 14.

De los ríos: 1.300 a $ 5.50 o|s.

alados de carnicería: 200 cueros a $ 0.69, 500 a 0.68, 400 a 0.66.

Nonatos: 400 cueros a $ 11.50, 300 a 11, 500 a 10.80, 1000 a 10.50, 400 a 10.

Potros: 100 cueros a$ 7, 160 a 6.80, 150 a 6.50, 70 a 6.

Cerdas: 300 kilos a $ 12, 200 a 20.50, 800 a 20, 400 a 19,50, 600 a 18,50, 500 a 18, 300 a 17.50, 200 a 17.

Medias colas: 10 kilos a $ 26.

Corderitos: 30 docenas a $ 6.50.

Corrientes: 30 docenas a $ 6.50.

Cueros de nutria: 15 kilos a pesos 17, 20 a 16, 20 a 15. En bolsa, especial, 80 kilos a $ 25.

Cabras, 200 kilos a $ 10.60, 2000 a 18.50, 1500 a 17.

Cabritos: 6 docenas a $ 6.80.

Liebres: 200 cueros a $ 0.30, 150 a 0.20, 200 a 0.15.

Sebo derretido: 1 c. a $ 4.50; 40 lat. a 4.20.

Lana entrada	75.243	kilos
Salida	64.590	"
Entrada total	30.333.569	"
Existencia	3.045.620	"

Las lanas argentinas en Inglaterra

Las lanas argentinas sufren en el mercado londinense una competencia aplastante, no exclusivamete por la superior calidad de productos similares de otros orígenes, sino gracias a la activa propaganda que se hace en Londres en pro de las lanas procedentes de las colonias británicas.

Las lanas argentinas son ya las mejores del mundo, pero, como para imponerse en definitiva sólo pueden atenerse a su excelente calidad, es necesario que aquí se intensifique la producción de textil más fino seleccionando lo más posible los planteles lanares. Durante el año pasado y parte del presente las mejores cotizaciones en nuestro mercado han sido para las lanas de Entre Ríos que llegaron a 28 y 30 $ los diez kilos. En Entre Ríos predomina la raza Romney Marsh. No sabemos si es atribuíble a esta raza o a mejores métodos de crianza o a la acción del clima, el éxito obtenido con desventaja para la acreditada producción lanar de los territorios del sur en los cuales predomina el Lincoln y el Merino Argentino de origen Rambouillet.

En los últimos precios londinenses seguramente han figurado lanas del sur, que es la que tiene segura salida hacia ese mercado, y a eso se deberá sin duda lo reducido de su cotización. Continuando en la hipótesis, podríamos decir que no habría sucedido lo mismo si se hubiera tratado de lana de Entre Ríos, y lo mismo en cuanto a la cantidad vendida, cuya relación con las otras procedencias insertamos en seguida: de Nueva Gales del Sur, 645 fardos; de Victoria, 2.460 fardos; de Australia Occidental, 120 fardos; de Tosmalna, 23 fardos; de Nueva Zelandia, 2.155 fardos; del Cabo, 523 fardos; y del Río de la Plata, 40 fardos.

Toda merino grasienta y merino lavada. Los menores precios de ambas cantidades correspondieron a los procedentes del Río de la Plata, hecho que constituye un sensible descrédito para la producción nacional.

El costo de la vida y la moneda argentina

Oscilaciones del poder de compra interno desde 1914 a 1923

La Dirección General de Estadística de la Nación ha elevado al Ministerio de Hacienda un estudio sobre el costo de la vida en el país y la variación del poder adquisitivo de la moneda en casi el decenio de 1914 a 1923.

Las circunstancias—dice el informe— en que se publica por primera vez, con carácter oficial, un trabajo sobre el costo de la vida y el poder de la compra de la moneda en la Argentina, hacen indispensables, por una parte, algunas breves consideraciones relacionadas con las ideas económicas sobre la unidad de valor que nos indujeron a formular en la Argentina los números indicadores respectivos, y, por otra parte la exposición con cierto detalle del método ideado para formarlos.

La ausencia de una unidad de valor constante y la carencia de una definición jurídica del valor afectan hasta hoy a todos los países por igual.

Este vacío en el orden económico y en el jurídico tuvo poca importancia hasta 1914, debido a que las oscilaciones del poder de compra de la moneda eran, con raras excepciones, poco bruscas en los países bien organizados, resultando imperceptibles en un ciclo de negocios o en una misma generación. El oro y aún el papel pudo así ser considerado como unidad constante de valor en el comercio y en la legislación, hasta el extremo de que en las disposiciones legales sobre 'plus valía" ningun legislador, e ningún país, se detuvo en definir de un modo expreso que era "plus valía", dando por sobreentendido que la diferencia de valor estaba representada por la diferencia de precio en la moneda corriente.

Después de la guerra, las oscilaciones del poder de compra de la moneda, tanto del oro como del papel moneda, como de la moneda papel, fueron tan grandes y tan bruscas dentro de cada país, que surgió la necesidad de buscar el medio de medirlas y de definir una unidad constante de valor. En casi todas las grandes Naciones se hizo uso del procedimiento de los números indicadores (Index Numbers)), ya difundidos en algunos paises, a fin de conocer las oscilaciones de la capacidad adquisitiva de la moneda y del costo de la vida y tenerlos en cuenta para el régimen nacional de los salarios para las bases mínimas en los impuestos sobre la renta, para las definiciones del mayor valor para la mejor interpretación de los cambios internacionales.

Oscilaciones comparadas.—

Se han difundido en publicaciones oficiales y privadas los números indicadores del costo de la vida de la mayor parte de los paises calculados a partir de 1924. Incluidos los que corresponden a la Argentina, púede observarse que la mayor desvalorización de la moneda corresponde en nuestro país al año 1920, del mismo modo que a todos los demás La baja del poder de compra de la moneda fué un fenómeno universal y simultáneo: la diferencia fué solo de grado de virulencia.

El indicador que se registra en la Argentina para el año 1920, que es de 186, expresa que en aquel año se necesitaban 186 pesos moneda nacional para adquirir los elementos de bienestar que en 1914 se adquirían con 100 pesos moneda nacional. El costo de la vida había aumentado en un 86 por ciento, lo cual significa que, para la gran mayoría de los habitantes del país, el poder de compra de nuestra moneda había bajado en 46 por ciento. Cien pesos en 1920 equivalían a 54 en 1914.

Este mismo fenómeno se observa en los demás paises pero en proporciones mucho mayores. Puede afirmarse que en el nuestro no era otra cosa que la consecuencia de nuestras activas relaciones comerciales y financieras con el exterior. En los siguientes paises fué mayor la baja de la moneda que en la Argentina: en Bélgica, país en el cual el conjunto ponderado de los precios llegaba a 468, es decir, que el costo de la vida había cuadruplicado: en Dinamarca que alcanzaba a 264 en Estados Unidos a 198, en Francia a 370, en Gran Bretaña a 269, en Italia a 534, en Noruega a 333, en Suecia, a 271 y en Suiza a 249. En todos ellos la depreciación de la moneda era mayor que en la Argentina.

Habían sufrido una depreciación de la moneda menor que la Argentina solamente los siguientes: Australia que llegó en 1920 a 163, (contra 186 en la Argentina). Canadá a 181. Holanda a 104 y Nueva Zelandia a 157.

El peso moneda nacional argentino es además, una de las monedas que más se han valorizado después de 1920, alcanzando el número indicador solo a 139 en 1922 y a 136 en 1923.

El peso argentino—

El peso argentino papel es hoy, sino la moneda más sana del mundo, una de las más sanas, por las siguientes razones:

Es una de las que menos poder de compra han perdido; es una de las que tienen mayor garantía de oro del mundo: no se ha emitido desde hace más de treinta años un solo peso papel que no respondiera al depósito de 44 centavos oro — tipo legal de cambio — son muchas y grandes las nuevas fuentes de riqueza que el país puede y se propone explotar: las dificultades financieras de la Nación son transitorias y de fácil remedio.

Las oscilaciones del cambio internacional no responden por completo ni en todos momentos a estos hechos, por cuanto intervienen, además, y muy particularmente los factores de la balanza internacional de pagos, muy desfavorable para la Argentina desde 1920, debido en primer término al exceso de importaciones.

Se incurre con frecuencia en el procedimiento de medir las oscilaciones del valor de nuestra moneda por su relación de cambio con otras monedas extranjeras aun en los casos en que lo que corresponde es medirlas por su relación de cambio con los efectos y bienes que con esa moneda deben pagarse dentro de nuestro propio país. El volumen de los pagos internos supera en tal medida a los pagos en el exterior, que no debe medirse el poder de compra de la moneda argentina por la cantidad de dólares o de libras que puedan comprarse, con ella, sino cuando se trata del comercio exterior. La relación entre las respectivas oscilaciones de los cambios internacionales, debido a que estas últimas se producen en función de un conjunto de hechos económicos entre los cuales los aumentos a las reducciones de los precios, en los respectivos paises expresados con las respectivas monedas, no representan sino uno de los principales, pero no el único.

De este modo hemos visto desvalorizarse el peso argentino en 1923 con relación al dólar, al mismo tiempo que (el peso argentino) se ha valorizado en la Argentina y que el dólar se ha desvalorizado en los Estados Unidos. Es perfectamente posible que en breve mejore para la Argentina el cambio con los Estados Unidos sin que bajen los precios en pesos moneda nacional, es decir sin que aumente el poder de compra o valor de nuestra moneda en nuestro país.

Medido el valor del peso moneda nacional por lo que con el se puede adquirir, resulta que después de 1920 es ha valorizado en medida considerable. El número indicador de 1920 para el costo de la vida fué de 186, siendo base 100 el de 1914. De 1921 a 1923 descendieron todos los precios en forma que el número indicador bajó a 136. Este descenso del indicador en 50 "puntos" significa que, con relación a 1920, el costo, de la vida ha bajado en 27 por ciento. Como los alimentos, el vestido, el combustible y el alquiler que intervienen en la formación de los índices del costo de la vida, son en su conjunto directa o indirectamente, expresiones de la casi totalidad de lo que se avalúa en dinero puede aceptarse que tales indicadores representan, a su vez las oscilaciones del poder de compra de la moneda. Puede así decirse con propiedad que el peso moneda nacional argentino se ha valorizado en un 27 por ciento desde 1920 a 1923 de tal modo que bastan hoy 73 pesos moneda nacional para adquirir el conjunto de efectos que se adquirían en 1920 con 100 pesos.

NOTAS POLICIALES

Procurase esclarecer un grave suceso

De la Cárcel Correccional de Mujeres, una procesada cayó a la calle desde 15 metros

Desde anoche el juez de instrucción, doctor Aquiles González Oliver, conjuntamente con el personal de la comisaría 14a., se hallan ocupados en esclarecer un suceso, acaecido en la Cárcel Correccional de Mujeres.

Siendo las 21.30, el sacristán de la iglesia de San Telmo, se apersonó a un agente de la mencionada seccional, y denunció, que junto al paredón del citado establecimiento, había tendida en la vereda, una mujer, la que presumía se hallaba sin vida.

Momentos después acudieron al lugar del hecho las autoridades superiores de la 14a. y después de algunas averiguaciones pudo saberse que la mujer había caido a la calle desde la azotea de uno de los pabellones, de una altura de quince metros aproximadamente.

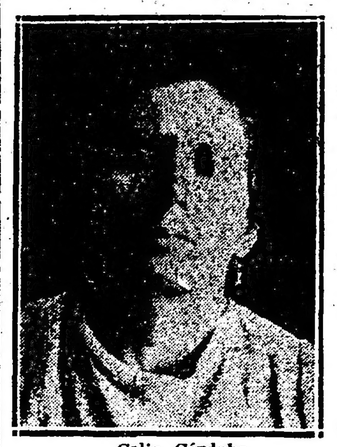

Celia Córdoba

Solicitados de inmediato los servicios de la Asistencia Pública, el médico que concurrió pudo comprobar que la mujer aún vivía. Con la urgencia que el caso requería, fué trasladada en una ambulancia al Hospital Fernández, donde actualmente se asiste, no habiendo recobrado el conocimiento. Según se nos informa de ese nosocomio, presenta múltiples heridas y fracturas que ponen en peligro su vida.

La víctima que llamase Celia Córdoba, figura también en los archivos policiales con el nombre de Amalia Fonseca.. Es argentina, de 24 años de edad, soltera, habiéndose ocupado como mucama.

Actualmente se hallaba detenida en esa cárcel, a disposición del juez de instrucción doctor Malbrán, acusada de estafa. El 15 de febrero del año en curso, fué hasta la agencia de lotería establecida en la calle Belgrano 1110, que es propiedad de Carmen C. de Robani, donde cobró dos quintos premiados con la suma de 30 pesos.

La dueña del negocio, estando aún Celia dentro del local, recordó que ella misma una semana antes había cobrado 30 pesos importe del premio de dos quintos adulterados, denunciando inmediatamente el caso a un agente de la comisaría 4a.. Es esta la causa por la cual se le procesaba.

Registra su primera entrada el 23 de mayo de 1916, teniendo en total 24.

Lo que ahora se trata de establecer es si, lo ocurrido anoche se trata de un accidente o de una tentativa de suicidio. Bien pudiera ser lo primero, dado que no es difícil que Celia haya pretendido evadirse del establecimiento, siguiendo el ejemplo de otras delincuentes, que lo hicieron varios meses atrás sin resultado.

Reyertas y lesiones

Ayer a las 20 y 50 en la casa Godoy Cruz 1463 a raíz de un incidente Filomena De Bustos lesionó levemente de un golpe que le aplicó con una silla a Josefa Cremona de Faldano.

El esposo de esta última Cologero Soldano que intervino en la cuestión hirió en la cara de un golpe de puño a Filomena.

La policía de la sección 25a. tomó la intervención correspondiente.

—En el interior del café Cangallo 1070 anoche a las 22 se trabaron en pelea los mozos Antonio García y Celso Díaz. Ambos resultaron lesionados en el rostro y una vez curados en una farmacia fueron conducidos a la comisaría 3a. donde se encuentran alojados.

Robo en una casa de familia

DESAPARICION DE ROPAS, ALHAJAS Y EFECTOS POR VALOR DE 6000 PESOS

D. Emilio Echayzú, argentino, de 28 años, casado, hacendado concurrió esta mañana a la comisaría 11a y denunció que durante su ausencia penetraron ladrones a su domicilio Otamendi 132 y luego de violentar la puerta de calle, la de una habitación y varios muebles, sustrayeron ropas, alhajas y dinero por valor de 6.000 pesos.

El damnificado que con frecuencia se dirige a un establecimiento de campo que posee en la provincia de Buenos Aires, estuvo ausente de la capital dos días y esta circunstancia fué aprovechada por los ladrones para llevar a cabo la sustracción.

La policía de la sección 11a. instruye el sumario.

Los peligros de la calle

En momentos que Manuela Precido, ayer a las 20, intentaba cruzar la calzada de la calle Brasil, próximo a la de Perú fué arrollada por un automóvil que por la primera arteria circulaba en dirección al Oeste a regular velocidad.

La víctima que sufrió lesiones en el cuerpo fué llevada para su curación al consultorio Central de la Asistencia Pública.

El conductor del vehículo Nicolás Palmerio, se halla detenido en la comisaría 14a.

Derrumbe de un techo

Esta madrugada a las 3, se derrumbó el techo de una habitación del taller mecánico que Elías Parlitzky tiene establecido en la calle Lima 1294, como consecuencia del estancamiento de agua.

No hay que lamentar desgracias personales.

La policía de la sección 16a. dió cuenta de lo ocurrido a la Dirección de Obras Públicas de la Municipalidad.

Sustracciones

En la comisaría 5a. se encuentra detenido Juan Leschiuga, acusado acusado por la mujer Pola Stein de haberle susbtraido en la casa Ayacucho 540 un anillo de platino con brillantes avaluado en 500 pesos y 250 en efectivo.

Se dió cuenta del hecho al juez Dr. Escalante Echague.

—Jorge Miranda denunció en la comisaría 40a. la sustracción de un sobretodo y 100 pesos.

Se dió avico de lo expuesto al señor juez de instrucción Dr. Domínguez.

Daño intencional

Emilio José, dueño de la tienda Paysandú 1801 denunció ayer en la comisaría 29a. que varios sujetos, intencionalmente, y por causas que ignora rompieron el cristal de la vidriera del comercio.

El damnificado estimó el daño en 300 pesos.

Trátase de identificar y detener a los acusados con conocimiento del señor juez de instrucción en turno.

Detención de un acusado

En la comisaría 11a. se encuentra alojado el sujeto Rodolfo Bostini quién fué detenido ayer en jurisdicción de la comisaría 27a. por recomendarse su captura en la orden del día 7 de marzo.

El detenido está acusado de lesiones a Antonio Suarez, hecho ocurrido el 28 re febrero ppdo.

Esta tarde será remitido al Palacio de Justicia a disposición del juez de la causa.

Los que no quieren vivir

En las últimas horas de la tarde anterior en la calle Ranlet frente al número 75, Pedro Perri, argentino, de 34 años soltero, domiciliado. Lamadrid 899 puso fin a su existencia descerrajándose un tiro de revólver en la sien derecha.

Aún cuando no deja nada escrito se presume que atentó contra su vida por padecer de una enfermedad incurable.

En la comisaría 24a. se instruye el sumario de estilo.

—Ayer a las 16 y 20 el agente de la comisaría 38a. Narciso Pena, argentino, de 36 años, soltero, por causas que se ignora se quitó la vida descerrajándose un balazo en la cabeza.

El hecho ocurrió en la calle Pumacagua frente al número 823.

Del suceso se dió cuenta al señor juez de instrucción Dr. Carlos F. Benitez.

Instituciones científicas

SOCIEDAD DE MEDICINA VETERINARIA

En su local de la calle Lavalle 1268 sesiona en momentos de cerrar esta edición la sociedad de Medicina Veterinaria.

La asamblea tiene por fin, proceder a la elección de las autoridades que regirán dicha institución científica, por el período 1924-1925.

CONFERENCIA TEOSOFICA

Mañana a las 17.30 horas, el Dr. Arturo Montesano Delchi dará en el local de la Biblioteca Teosófica Argentina calle Rivadavia 1255, la cuarta de las cinco conferencias anunciadas bajo el título general de "Lo que he visto, sentido, pensado, intuido y dicho en Europa". El tema de esta cuarta conferencia versará sobre "Lo que he dicho en las conferencias Teosóficas de Niza y Génova". La entrada es libre para todo el que lo desee.

DE LAS PROVINCIAS Y TERRITORIOS

BUENOS AIRES

DE LA PLATA

(DE NUESTRA AGENCIA)

La situación financiera de la provincia

Cifras de los ejercicios correspondientes a los años 1922 y 23

LA PLATA, abril 4 — El gobernador de la provincia, señor Cantilo, ha expuesto de manera documentada y prefiriendo las cifras a las palabras, la política financiera seguida desde el día en que asumiera el mando hasta la fecha de clausura del ejercicio económico del año 1923.

Estos informes, interesantísimos por muchos y muy diversos motivos, le han sido solicitados, reiteradamente, al mandatario bonaerense, por importantes centros comerciales e industriales, y también por instituciones bancarias del país y del extranjero. Y es que los números escuetos, en los distintos rubros, acusan, con la rotundidad de hechos concretos y tangibles, el desarrollo de las fuerzas vivas de la provincia.

Véase lo que se refiere al ejercicio de 1922:

Art. 47. El año económico administrativo de la Provincia se computará desde el primero de enero al treinta y uno de diciembre, pero se entenderá que continúa hasta el último día del mes de febrero del año subsiguiente. En esta fecha se hará el balance general del año, y los saldos de todas las cuentas, tanto del Presupuesto de recursos como del de gastos, se entrarán a dos cuentas nuevas que se abrirán al "Activo del Ejercicio del año..."

Art. 50 Las cuentas del activo y pasivo de cada ejercicio vencido, se tendrán abiertas durante cuatro años, requiriéndose nueva autorización legislativa para pagar los créditos que se presentasen o reclamen contra dicho ejercicio después de vencida esa fecha. (Ley de Contabilidad).

La Ley de Contabilidad, en los artículos transcriptos, determina tres modalidades para la formación de estados financieros. De las tres, la única que no influye mayormente en los resultados generales, es la tercera, siempre que los pagos ordenados puedan imputarse a los saldos favorables de los ejercicios vencidos.

La sola enunciación de los términos de la Ley, pues, significa que las cifras consignadas en todo estado financiero, carecen, técnicamente consideradas, de un valor absoluto.

Para restablecer con exactitud y al centavo, las cifras que correspondan a un ejercicio económico, en un momento dado de su recorrido, sería menester paralizar todo el movimiento administrativo, para producir un balance del producido de los recursos en función del cálculo para los mismos, de los gastos realizados frente a las autorizaciones y de los recursos frente a los gastos, paralización ésta de carácter imposible, en una administración vasta y compleja como la de la Provincia de Buenos Aires.

Por ello, pues, lo práctico, a los efectos de la divulgación en términos claros y sencillos de la gestión financiera realizada desde mayo de 1922 hasta diciembre de 1923, es producir balances de carácter sintético, con un coeficiente de corrección para los resultados generales, que puede estimarse de un 5 o|o.

Observación preliminar—

Cuando al 31 de mayo del año 1922, se terminó la confección del estado financiero en que se encontraba la Provincia, el Poder Ejecutivo pudo comprobar una aplicación inconveniente de pesos 8.676.119.86 moneda nacional, que al ser tomados de los recursos correspondientes al ejercicio, forzosamente debían gravitar sobre el normal desenvolvimiento del año económico.

El análisis técnico que comporta el presente trabajo, no persigue una mera efusión de crítica, sino, por el contrario, la determinación, clara y precisa, de lo que en la especialidad se llama el "movimiento de caja", en función de las autorizaciones conferidas por la Ley General de Presupuesto. Con la fijación de este punto de partida, el Poder Ejecutivo se encuentra habilitado para demostrar, por medio de un balance ya calificado, que tan sólo una conducta severa en la conducción de las finanzas de la Provincia, ha podido permitir, en los siete meses comprendidos entre junio y diciembre de 1922, normalizar sensiblemente la situación en que se encontraba el Estado, cancelando la casi totalidad de los egresos del ejercicio.

Situación al 31 de mayo de 1922—

A la fecha preindicada, el valor de los ingresos alcanzaba a la suma de $ 29.901,287.67 moneda nacional, sin computar la suma de $ 75.420.43 de igual moneda, que había sido dispuesta por el P. E., no obstante corresponder al saldo de las "Cuentas Generales", es decir, a un excedente producido en ejercicio anterior. Esta cantidad se descomponía en los siguientes parciales:

Ingresos: Recursos ordinarios, pesos 25.386.211.84; id extraordinarios, $ 2.387.714.17; id especiales, $ 527.361.66; id sin distribución, $ 1.600.000. Total, $ 29.901.287.67. Saldo "Cuentas Generales", pesos 75.420.43. Suma: $ 29.976.708.10.

Egresos: Presupuesto — Sueldos y gastos, $ 9.229.721.07; Deuda Pública, $ 5.172.433.82; Escuelas, pesos 6.106.256.51, $ 20.508.411.40; cuentas especiales, $ 17.524.20; ejercicios anteriores, $ 7.688.761.51; Leyes especiales, $ 153.173.86; artículo 39 ley de Contabilidad y órdenes judiciales, $ 816.660.29; pesos 29.184.531.26. Existencia en caja, $ 792.176.84. Total, $ 29.796.708.10.

Ahora bien: teniendo en cuenta los conceptos ya apuntados, se llega a la siguiente conclusión:

Ingresos, $ 29.901.287.67; salidas de presupuesto, $ 20.508.411.40; saldo a favor, $ 9.392.876.27

Esto, sin embargo, como la existencia en Caja alcanzaba a pesos 792.176.84 moneda nacional, el saldo real se reduce a la suma de pesos 8.600.699.43 moneda nacional, cuya aplicación conviene analizar, para demostrar la exactitud de la afirmación vertida más arriba.

Las cuentas, sobre las que ha recaído aplicación indebida, son las siguientes:

Ejercicios anteriores pesos moneda nacional 7.688.761.51; Leyes especiales, 153.173.86; Cuentas especiales, 17.524.20; Art. 39 Ley de Contabilidad, 816.660.29. Suma: pesos 8.676.119.86.

A deducir: saldo ingresado por "Cuentas Generales", $ 75.420.43. Saldo, $ 8.600.699.43.

Ejercicio de 1922—

En las condiciones precarias que quedan anotadas, el Poder Ejecutivo, financió el año económico de 1922, con los resultados que surgen de las cifras que se consignan en el presente acápite.

Ya se ha dicho que para conocer con exactitud el resultado del año económico, sería menester que se estableciera el importe de los gastos efectuados, cuyos expedientes, por una causa u otra, no hayan sido iniciados, lo mismo que el importe de todos los otros expedientes que, encontrándose en tramitación, no hayan sido pagados. Descartada esa exactitud, la liquidación comportará cifras provisionales aproximadas en lo posible a las definitivas.

El análisis se efectúa sobre la base de los siguientes puntos de vista: 1o. Presupuesto; 2o. Leyes y pagos varios; 3o. Fondos de terceros; 4o. Liquidación.

1o. Presupuesto. — Los recursos se calculan, según la Ley de Presupuesto vigente en 1922, en la suma de $ 73.205.649.52 moneda nacional, distribuídos en la siguiente forma:

Cálculo: Recursos ordinarios, pesos 61. 165. 474.11. Id. recursos extraordinarios, 7.073.709.41. Id. recursos especiales, 4.966.466. Total: pesos 73.205.649.52.

El producido de los recursos alcanzó a pesos 67.316.115.53 moneda nacional, con la siguiente distribución:

Producido: Recursos ordinarios, $ 58.128.235.50. Id. recursos extraordinarios, 6.825.378.86. Id. recursos especiales, 2.362.501.17. Total: pesos 67.316.115.53.

De acuerdo con estos resultados, pues, la recaudación fracasó en las siguientes cantidades tomadas por rubros:

Recursos ordinarios, peso m|n. 3.037.238.61. Recursos extraordinarios, 248.330.55. Recursos especiales, 2.603.964.83. Total: 5.889.533.09 pesos.

Esta diferencia es relativa, pues en los recursos especiales figuran como no ingresados $ 1.270.366 moneda nacional, de las "Utilidades del Banco de la Provincia", suma compensada con la no salida de igual cantidad en los servicios de la deuda pública.

Los impuestos o recursos que no recaudaron lo previsto, fueron, principalmente, recursos de años anteriores, Pepel Sellado y Contribución Territorial.

Ahora bien: los gastos, agrupados por concepto, fueron calculados del siguiente modo: a) sueldos y gastos, $ 31.622.710.72. Autorizaciones, 75.654.88. Total: 31.698.365.60 pesos moneda nacional.

b) Deuda Pública, $ 28.044.239. c) Escuelas, 14. 747. 428. Total general: $ 74.490.032.60.

El valor de los pagos con imputación a la Ley de Presupuesto tuvo el siguiente movimiento:

a) Por sueldos y gastos, pesos 30.008.965.10. Por autorizaciones artículo 13) uso crédito, 75.654.88. Total: $ 30.084.619.98. b) Deuda pública, $ 19.633.533.99. c) Escuelas, 14.242.170.82. Total general: $ 63.960.324.79.

La liquidación del movimiento en efectivo del Presupuesto, es, pues, así:

Rentas, $ 67.316.115.53. Pagos, $ 63.960.324.79. Diferencia: pesos 3.355.790.74.

2o. Leyes y pagos varios. — Independientemente de las facultades conferidas por la Ley de Presupuesto, el Poder Ejecutivo, como poder administrador, por actos de gestión, discrecionales, etc., tiene que recaudar e invertir fondos, de acuerdo con las leyes y disposiciones que se encuentren en vigencia. En este concepto tenemos:

Por pagos varios, $ 828.178.61. Por adelanto a las Escuelas, con cargo de reintegro al producido de la ley 28 de noviembre de 1922, pesos 3.000.000. Total: $ 3.828.178.61. A deducir: Valor de lo percibido por el concepto genérico enunciado, pesos 334.881.49. Valor líquido pagado: $ 3.493.297.12.

3o. Fondos de terceros. — Los embargos, depósitos de garantía, etc., es decir, los valores administrados por cuenta de terceros, tuvieron el siguiente movimiento:

Pagos, $ 11.518.297.68. Ingresos, 10.629.284.50. Líquido pagado: $ 889.013.18.

Lo lógico sería que el valor de los pagos coincidiera con el valor de los ingresos; pero, dentro de la vida de un ejercicio, ello no es posible, debido a circunstancias de distinta naturaleza. Por ello, cabe admitir que un ejercicio pague por cuenta de otros, sumas que en realidad han ingresado a Caja.

4o. Liquidación. — Antes de entrar a la fase final o sea a la liquidación del ejercicio, conviene establecer, que en ella entrarán, con la cifra que corresponda, las cuentas que llevan números 3, 4, 5 y 6, las que por su propia nomenclatura no requieren ninguna explicación para su perfecta inteligencia.

1o. Cuentas generales, pesos moneda nacional, 3.493.297.12. 2o. Cuentas especiales, 889.013.18; 3o. Art. 39 de la Ley de Contabilidad, 2.793.805.94. 4o. Leyes especiales, 488.124.53. 5o. Ejercicios anteriores, 10.720.786.06. Suma: pesos 18.385.026.83. Suma que unida a la 6o. Existencia en Caja, 482.596.42. Forma un total de $ 18.867.623.25.

¿En qué forma realizó fondos el Poder Ejecutivo para atender el pago de $ 18.385.026.83 y producir una existencia en Caja de pesos moneda nacional 482.596.42?

Los fondos fueron obtenidos por medio del descuento en plaza de cinco letras de tesorería por valor de $ 20.000.000, en la forma y demás condiciones que en su momento se hicieran de pública notoriedad.

Las letras se emitieron por cuenta de la Ley de fecha 28 de noviembre de 1922, autoritativa del empréstito de $ 35.000.000.00 o|s, el que habiéndose negociado en parte y en calidad de adelanto con el Banco de la Provincia de Buenos Aires, ha permitido al Poder Ejecutivo cancelar totalmete las mencionadas obligaciones.

La negociación de las cinco letras produjo pesos 19.379.636.09 moneda nacional, suma que unida al saldo del presupuesto, o sea a la suma de $ 3.555.790.74 m|n., forma un total de pesos 22.735.426. 83 moneda nacional, con la que no tan solamente pudo atenderse al pago de la cantidad de $ 18.867.613.25 m|n, sino producir un remanente de pesos 3.867.803.58 m|l.

Resumen: Ingresos, 22.735.426.83 pesos; salidas, $ 18.867.623.25. Saldo, $ 3.867.803.58 que quedaron depositados en el Banco de la Provincia, a la orden del P. E.

Los números consignados en los acápites, con su severa elocuencia, revelan que el Gobierno que hoy preside los destinos de la Provincia, se inició con una mala situación financiera.

Circunstancias de naturaleza varia, — que en su hora tuvieron grande resonancia — militaron en el último período constitucional del gobierno, para llevar las finanzas de la Provincia al estado delicado que refleja la presente información.

En su presupuesto o déficit real y efectivo, gastar al margen de sus prescripciones, aunque los gastos correspondan a ejercicios vencidos, significa aumentar el déficit. En este concepto, sólo puede gastarse, en la medida del valor ahorrado sobre las autorizaciones del presupuesto. Y es sabido que los ejercicios vigentes sólo pueden pagar por los vencidos, en la medida de su saldo o en la de su superávit.

La suma de $ 8.600.699,43 moneda nacional, pagada por ejercicios vencidos, leyes especiales, cuentas especiales y acuerdos de gobierno, al gravitar sobre un ejercicio a déficit real y efectivo, obstaculizó seriamente la buena financiación del año económico de 1922; pero ello no obstante, pudo ser cerrado, "en su movimiento de Caja, con un sobrante de tres millones ochocientos sesenta y siete mil ochocientos tres pesos con cincuenta y ocho centavos moneda naciona."1

Municipalidad de Mar Chiquita

AVISO

Por disposición del Señor Comisionado Municipal, Dr. Juan Francisco Ponce de León, se hace saber a los deudos de Juan B. Narreneche, E. G. M. G. Mac Miching, Pedro Sarrasilh, Camila Spini, A. B. de Márquez, E. P. de Lópaz de Calle y Emilia Spini, que, no habiendo sido renovadas hasta la fecha las respectivas sepulturas que ocupan en el cementerio local, se les emplaza para que procedan a efectuar su renovación dentro del término de noventa días, vencido el cual, si no se hubiere realizado, se dispondrá su traslado al osario general. — Coronel Vidal, marzo de 1924. — Juan Vignoli, secretario.

19|493 v. Junio 28.

Gobierno de la provincia de Salta

OBRA DE PAVIMENTACION DE LA CAPITAL

LICITACION PUBLICA

Llámase a licitación pública por el término de treinta días a contar desde la fecha, para la ejecución de las obras de pavimentación con concreto asfáltico de cincuenta y una cuadras de la ciudad de Salta.

Las propuestas deberán presentarse al Jefe del Departamento de Obras Públicas, en las condiciones establecidas en el pliego respectivo, bajo sobre cerrado y lacrado, hasta el día Lunes 21 de Abril de 1924, a las diez y seis horas treinta minutos, en que se procederá a su apertura en la secretaría de la gobernación, ante los miembros de la comisión de pavimentación, escribano de gobierno, jefe del Departamento de Obras Públicas, e interesados y demás personas que quieran presenciar el acto.

Por los pliegos de condiciones y especificaciones y demás datos, los interesados deberán recurrir al Departamento de Obras Públicas de la provincia de Salta (Casa de Gobierno), de horas 8 a 12. — H. A. Bavio, jefe del Departamento de Obras Públicas.

19|475 v. abril 23,

Edictos de la Provincia de Buenos Aires

Por el presente y por el término de (3) tres días desde su primera publicación, se hace saber a la señorita JUSTINA E. BERNAZA, que el P.E., de acuerdo con lo resuelto en el expediente letra B No. 6 de 1924 (registro de la Oficina de Expropiaciones) y lo determinado por los Arts. 5o., 7o. y 30 (modificado) de la Ley General de Expropiación, va a expropiarle una superficie de 28 áreas, 55 centiáreas con 60 decímetros cuadrados, ubicada en el partido de Avellaneda y con destino a la construcción del ramal ferroviario de La Plata a Avellaneda, del F.C.P. a Meridiano V°. a cuyo efecto se ha dado cumplimiento a lo dispuesto por la ley de materia. Debiendo en consecuencia la persona citada, presentarse a la Oficina de Expropiaciones del Gabinete del Ministerio de Obras Públicas, a tomar la debida participación que con arreglo a derecho le corresponde. El incumplimiento por parte del particular afectado a lo ordenado precedentemente, originará la aplicación del último apartado del Art. 7o. de la Ley que se ha hecho mérito. — Oficina de Expropiaciones, La Plata, marzo 31 de 1924. — A. A. Seguí, Jefe.

19|503 v. 5 abril

Los daños ocasionados por el temporal en Mar del Plata

MEDIDAS ADOPTADAS POR EL GOBIERNO DE LA PROVINCIA

LA PLATA, abril 4.—Por el Ministerio de Gobierno, el P. E. ha dictado el decreto siguiente:

Atentas las informaciones recibidas acerca de las grandes proporciones alcanzadas por el temporal que azotó el día 1o. del corriente el litoral Atlántico del Sur de la Provincia, cuyas consecuencias afectan a nutridos núcleos de población obrera en ciudades importantes como Mar del Plata, Necochea y Bahía Blanca; y considerando que es un deber del Gobierno adoptar medidas urgentes para aliviar la situación de las familias perjudicadas, el P. E. en acuerdo general de ministros, decreta:

Artículo 1o. — Destínase hasta la suma de 5.000 pesos m|n., para ser entregados a la jefatura de Policía, con destino a la obtención de elementos para concurrir al inmediato alivio de las necesidades más apremiantes.

Art. 2o.— Expídase la orden de pago por la suma mencionada a favor del tesorero de Policía con el destino indicado.

Art. 3o. — La Jefatura de Policía deberá ordenar el reintegro en su oportunidad del sobrante que resultare, debiendo requerir del Ministerio de Gobierno la ampliación de la suma por el presente decreto asignada, si resultara insuficiente.

Art. 4o.— La erogación dispuesta se imputará al presente decreto con cargo a Rentas Generales.

Policiales

SUICIDIO EN BERISSO

LA PLATA, abril 4.— Don Julio S. Massera, antiguo vecino de Berisso, se suicidó ayer descerrajándose un tiro de revólver en la cabeza.

En cartas a la policía y a su familia expresa haber estado cansado de la vida. Tenía 37 años de edad.

Concejo Deliberante

SE REUNIRA ESTA TARDE

LA PLATA, abril 4. — Para esta tarde, a las 16 horas, está citado el Concejo Deliberante.

En la orden del día se hallan incluídos numerosos asuntos, y entre ellos, la reglamentación del funcionamiento de medidores eléctricos, la ordenanza general de tráfico, id. sobre construcción de veredas económicas, etc.

El Concejo ha resuelto celebrar sus sesiones por la tarde, para facilitar la asistencia de sus miembros y a pedido de éstos.

En la reunión de esta tarde, se dará entrada a una nota de la compañía de gas contestando el pedido de informes que se le hiciera, relacionados con la solicitada autorización para aumentar las tarifas.

EL NUEVO EDIFICIO DE LA USINA DEL TANDIL

Sus característi cas principales

EFECTOS DEL RECIENTE TEMPORAL

TANDIL, abril 4. — La compañía Anglo Argentina de Electricidad verifica con toda celeridad la construcción del nuevo y amplio edificio de la usina local.

Este edificio, que se suma al adelanto de esta progresista población, como uno de sus más destacados exponentes de trabajo, se debe a las gestiones de la administración comunal radical que feneció el 31 de diciembre ppdo., no siendo ajeno a ellas el activo y diligente gerente de la compañía en la sucursal local, ingeniero Félix Albani.

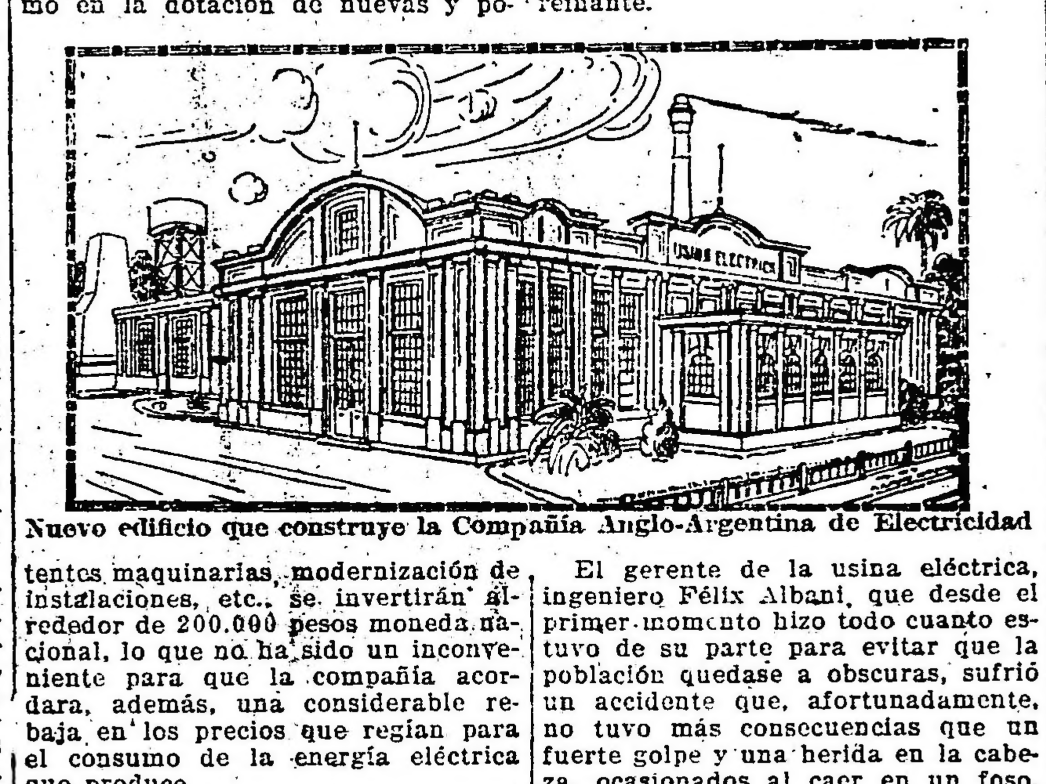

Nuevo edificio que construye la Compañía Anglo-Argentina de Electricidad

En la precitada construcción, como en la dotación de nuevas y potentes maquinarias, modernización de instalaciones, etc., se invertirán alrededor de 200.000 pesos moneda nacional, lo que no ha sido un inconveniente para que la compañía acordara, además, una considerable rebaja en los precios que regían para el consumo de la energía eléctrica que produce.

Esta acción progresista y de verdadero beneficio para el vecindario, habla mucho en favor de la compañía y de las autoridades radicales que intervinieron en su realización, y merece señalarse por la importancia que tiene y porque es la mejor demostración de la confianza que inspira el seguro y siempre creciente porvenir del Tandil.

—Antes de ayer desencadenóse sobre esta ciudad un fuerte temporal de lluvia y viento, que duró doce horas consecutivas, causando muchos daños materiales en casas, plazas y paseos.

Desgracias personales no se conocen hasta este momento más que las de algunas personas que han sufrido contusiones de carácter leve.

La ciudad, después de las 23 horas, permaneció a obscuras, debido a la caída de cables conductores de energía eléctrica y de contactos con tierra que fué imposible evitar debido a la considerable fuerza del temporal reinante.

El gerente de la usina eléctrica, ingeniero Félix Albani, que desde el primer momento hizo todo cuanto estuvo de su parte para evitar que la población quedase a obscuras, sufrió un accidente que, afortunadamente, no tuvo más consecuencias que un fuerte golpe y una herida en la cabeza, ocasionados al caer en un foso.

Parte del edificio en construcción de la usina eléctrica, en una extensión de 13 metros por 8 de alto, se derrumbó.

También fueron derribadas por el temporal la barraca de frutos de los señores Brivio Hnos., una casa propiedad del señor Francisco Fortunato y numerosos galpones.

De Suipacha

LA RECOLECCION DEL MAIZ. — INSPECCION ESCOLAR. — SOCIALES.

SUIPACHA, abril 4. — En algunas zonas del partido se ha dado comienzo a la recolección del maíz, cuya cosecha promete un buen rendimiento, dadas las condiciones en que las lluvias abundantes y oportunas, que cayeron durante la primavera y verano, favorecieron su crecimiento y madurez.

—En jira de inspección técnica, visitó las escuelas del distrito, el inspector seccional Dr. Vicente L. Dobarro.

—Se ha formalizado el compromiso matrimonial de la señorita Anita Argoytia con el señor Martín Zubieta, ambos muy vinculados en nuestra sociedad.

—Para la Capital Federal el señor Esteban G. Iribarne.

De Ituzaingó

ASCENSOS. — LOS CAMINOS. — VIAJEROS

Ituzaingó, abril 4. — Ha sido objeto de un merecido ascenso, en la Dirección General de Correos el conocido vecino de esta localidad D. Raúl D. López, quien ha recibido con ese motivo numerosas felicitaciones.

—En breve, una de las cuadrillas de la Dirección de Puentes y Caminos de la Provincia, instaladas en Morón, vendrá a ésta a fin de proceder al arreglo de los caminos generales, mediante el concurso del Ministerio de Obras Públicas.

—Para Misiones los señores Angel y Perfecto Grijalba.

—Ha sido recibido con general beneplácito el ascenso de que ha sido objeto el señor F. Nuvoa, jefe de la oficina de correos, el que, por su correcto proceder, ha sabido captarse las simpatías de este vecindario.

SANTA FE

(DE NUESTRA AGENCIA)

Las manualidades escolares en Santa Fe

SANTA FE, abril 4. — El P. E. de la Provincia, por decreto con fecha 29 de febrero último, ha aprobado el tratado de hilandería preparado por la señora Amanda P. de Causa, adoptándolo como texto oficial para las escuelas dependientes del Ministerio de Instrucción Pública.

La importancia de este tratado, que ha merecido la más amplia aprobación de los poderes públicos, viene a llenar una sentida necesidad en los conocimientos generales de los educandos, pues es al sexo femenino a quien se adopta más por la afinidad de los trabajos manuales, puesto que esta nueva materia viene a despertar en el espíritu de las niñas de hoy, todo lo que pueden hacer cuando se conviertan en respetables señoras del hogar. El trabajo de la señora de Causa, puesto hace tiempo en práctica en la escuela Sarmiento, ha dado ya sus frutos, y del pequeño taller donde parten las primeras enseñanzas, han salido trabajos ya ponderados en las exposiciones anuales, causando la consiguiente admiración por la exactitud de sus puntos y por la bondad de sus telas.

Arriba: La señora Amanda P. de Ca uas. — 2. Trabajando en su telar. Abajo: Otra vista del taller

En este pequeño taller, que podríamos titularlo industrial, se ejecutan todos los trabajos que se refieren a telas y paños y se elaboran con una exactitud y un esmero tal, que nada tienen que envidiar a los similares que vienen del extranjero o de las fábricas del país montadas con las mayores exigencias de la industria moderna.

El gobernador Mosca y presidente del Consejo de Educación, doctor Pío Pendolfo, han recibido, como obsequio de la autora del trabajo que nos ocupa, dos hermosas alfombras de Esmirna, donde se aprecia con lujo de detalles todo lo que puede dar la enseñanza de esta nueva materia.

En las fotografías pueden observarse (núm. 1) la instalación completa de un telar en la escuela Sarmiento con el que se dan lecciones a los alumnos y en la fotografía (núm. 2) a la señora de Causa trabajando en el telar, donde pueden confeccionarse telas hasta con 600 puntos distintos. El mecanismo, sumamente sencillo, puede manejarlo hasta un niño de 6 años y en diez horas continuas de trabajo pueden hacerse unos 50 metros de paño.

El concepto patriótico de este trabajo ha merecido del señor Andrés Taboada el comentario de un prólogo sumamente encomiástico para la autora, quien dedica a sus queridos padres la presentación del libro y al señor Clorindo Mendieta su saludo de autora.

El libro aparecerá en los primeros días de mayo.

PUERTO DE CABOTAJE EN SANTA FE. — PROYECTO ELEVADO—

SANTA FE, abril 4. — La División del Paraná Inferior ha elevado a la Dirección General de Navegación y Puertos, favorablemente informado el proyecto de construcción del Puerto de Cabotaje, como obra complementaria de las instalaciones para ultramarinos.

Las nuevas obras se ubicarán aguas abajo del puerto existente en proximidades del antepuerto y prolongación del canal de derivación, contando con un frente de muelles de atraque alto y bajo nivel de 210 metros lineales de desarrollo; más una sección para embarcaciones menores, constituída por una rampa empedrada en pendiente suave 5: 1 por 150 metros de longitud formando dársena; en el cauce viejo del río Santa Fe en proximidad de las barrancas de San Francisco. Estas obras de ataque, serán completadas con un relleno de la playa existente, poniendo las instalaciones a cubierto de alturas del río comparables a la creciente de 1905. Se constrirán 2 galpones de mercadería de removido capacidad de unas 2500 T; uno de los cuales, contará con un cuerpo central de mampostería para oficinas sala de espera, revisación de equipajes, etc. En la estructura general de obras se reemplazará la madera dura por el cemento armado de mayor duración, y más económico, aconsejándolo así en el respectivo informe la división del Paraná Inferior.

El Puerto de Cabotaje quedará incorporado al nuevo puerto de ultramar, sujeto en un todo a las disposiciones establecidas por la ley 4269, cuya concesión expira al 30 de diciembre de 1950, según ley contrato convenida entre los gobierno de la Nación y la provincia. El presupuesto de la nueva sección, incluídas las modificaciones introducidas, asciende a $ 1.300.000 y a ella contribuirá el gobierno de la Nación con pesos 750.000 moneda nacional, distribuídos en dos años; recursos que deberán ser autorizados por ley del Congreso de la Nación. Mientras se tramita la respectiva ley, los trabajos serán iniciados de inmediato con pesos 200.000 que el gobierno de la provincia ha puesto a disposición del Ministerio de Obras Públicas de la Nación y quien ha encomendado la ejecución de las obras por vía administrativa a la División del Paraná Inferior. Con fecha de ayer el ingeniero Repossini ha informado a la superioridad que los trabajos serán iniciados de inmediato con el dragado del antepuerto y rellenos necesarios para formar previamente el recinto de las nuevas obras.

DEPORTES — FOOTBALL

El viaje de Unión. — El domingo 6 de abril, Unión jugará con Belgrano de Córdoba—

SANTA FE, abril 4. — El primer equipo del Club A. Unión de esta capital, realizará un viaje a la ciudad de Córdoba, donde el domingo 6 del corriente se medirá con el primer equipo del Belgrano, de aquella ciudad.

Los albirrojos tendrán en su adversario un fuerte rival, y bien es cierto que los partidos que se vienen realizando en la presente temporada han sido todo un éxito, esperamos que el próximo domingo deberá emplearse a fondo a fin de conseguir un laurel más para su institución.

La bondad del cuadro de Belgrano y el triunfo obtenido frente a otros teams de esa ciudad y con la potencialidad de nuestro cuadro local aseguramos desde ya para la próxima brega todo un éxito.

Colón e Instituto jugarán nuevamente el domingo 6 a beneficio del Club Central Argentino—.

SANTA FE, abril 4. — Estos primeros equipos que el domingo pasado sostuvieran un encuentro interesante y reñido, volverán a encontrarse nuevamente el 6 del corriente, en el amplio field que poseen los primeros a beneficio total del Club Central Argentino.

Ambos cuadros no descuidan su training, y por esto es de esperar que el lance que nos ocupa debe ser muy interesante.

BOXEO

Firpo - Fernández

SANTA FE, abril 4. — Como habíamos anunciado en nuestras anteriores ediciones el sábado pasado debía realizarse el encuentro Firpo - Fernández, pero debido al mal tiempo que reinó ha quedado postergado para el próximo sábado 5.

Ambos boxeadores conocidos ya en nuestros círculos deportivos, han de llevar a dicho match un gran número de espectadores.

SOCIALES

Para Europa

SANTA FE, abril 4. — El señor Domingo Tarelli y su familia, que partirán el domingo en el vapor "Tritón" para Buenos Aires, se embarcarán en el puerto de la metrópoli rumbo a Italia, en viaje de placer que se prolongará unos meses.

Cumpleaños

SANTA FE, abril 4. — Festejado su onomástico la señorita María Lola Lassaga reunió ayer a un núcleo de sus amigas en una tertulia que transcurrió muy animada.

Un nuevo profesional

SANTA FE, abril 4. — Ha finalizado sus estudios en la Facultad de Medicina de Córdoba el joven Luis Dericu quien a obtenido el título de doctor en odontología.

En breve establecerá su consultorio en esta capital.

Enfermos

SANTA FE, abril 4. — Continúa delicado don Marcos D. Arteaga. En el mismo estado de gravedad don Ramón Perazzo. Mejora la señorita Carolina Espinosa Nogueras. Es delicado el estado del director de nuestro colega "Santa Fe" don Salvador Espinosa. Enferma doña Joaquina E. de Sanrito.

Viajeros

SANTA FE, abril 4. — A Rosario, la señora del doctor Reggiardo y su hijo Luis. Al mismo punto doña Mercedes J. de Sandaza y sus hijas Nydia y Raquel. De El Durazno, don Benito Freyre. A San Javier, don Bernabé Máutaras. Para Buenos Aires, los doctores Héctor S. López, Armando Antille, Herminio Quirós, Ignacio Costa y Farías Chaves.

ENLACE

Petrina Hertz - Melvin

SANTA FE, abril 4. — El 24 del corriente mes se consagrará la unión matrimonial de la señorita Petrina Hertz con el teniente del ejército don Franklin Melvin.

Traslaciones

SANTA FE, abril 4. — [illegible] rado de Córdoba don Raúl [illegible] De Chubut, llegará hoy don [illegible] A. Perazzo.

RENUNCIA DEL SECRETARIO DE LA GOBERNACION Sr. HORACIO VARELA.

SANTA FE, abril 4. — Ha presentado la renuncia del cargo de secretario de la Gobernación el señor Horacio Varela, que la venía desempeñando desde largo tiempo atrás. Dedicará sus actividades a la cátedra de Ciencias y Letras en el Colegio Nacional.

La actuación del señor Varela al frente de la secretaría a que dimite, ha merecido siempre la más absoluta y amplia aprobación del público, haciéndose acreedor por esa circunstancia al aplauso unánime con que se justifica su distinguida actuación.

Ocupará el cargo vacante el señor Juan Alfredo Bonazzola, actual subsecretario de la Gobernación.

DEPORTES. — FOOTBALL. — EL MARTES 1.o SESIONO EL CONSEJO AUXILIAR.

SANTA FE, abril 4. — Bajo la presidencia del señor Juan Aguirre sesionó el martes 1.o el Consejo Auxiliar de la Liga Santafesina.

Puesto a consideración del Consejo Auxiliar, el fixture para la temporada de 1924 confeccionado por las comisiones nombradas al efecto, fué aprobado.

Se nombró la comisión de inspección de los fields y otros asuntos que fueron puestos a comisión.

SOCIALES

SANTA FE, abril 4. — Encuéntrase de regreso en esta capital, de su

GRATIS
CATALOGO
2500 CASAS en VENTA
Cía. Nacional de Tierras
LAVALLE 1172

COMPAÑIAS DE NAVEGACIÓN
HAMBURGO-SUD AMERICANA HAMBURG-AMERIKA LINIE
A. M. DELFINO Y Cía. — RECONQUISTA 335
S. A. MARITIMA Y COMERCIAL

PROXIMAS SALIDAS DE BUENOS AIRES

VAPOR	SALIDA	ESCALAS
A. DELFINO	10 Abril	LISBOA-VIGO-BILBAO.
BAYERN	17 Abril	VIGO-CORUÑA-HAMBURGO
LA CORUÑA	24 Abril	VIGO-CORUÑA-HAMBURGO
CAP NORTE	1.o Mayo	LISBOA-VIGO-BILBAO
GALICIA	8 Mayo	VIGO Y CORUÑA
VIGO	15 Mayo	VIGO-CORUÑA-HAMBURGO
CAP POLONIO	22 Mayo	LISBOA-VIGO-BILBAO

El CAP POLONIO, ANTONIO DELFINO y CAP NORTE, además de las escalas arriba indicadas, tocarán en Santos, Río de Janeiro, Boulogue y Hamburgo.

En todos los vapores: 3.ª clase especial

LAS OBRAS DEL DELTA

REPARACION DEL CANAL DE SAN FERNANDO

Ensanche de arroyos y canales: dragado y limpieza de las rutas fluviales. -- Los talleres y varadero del Paraná-Miní. -- El gobierno de la provincia intensifica los trabajos

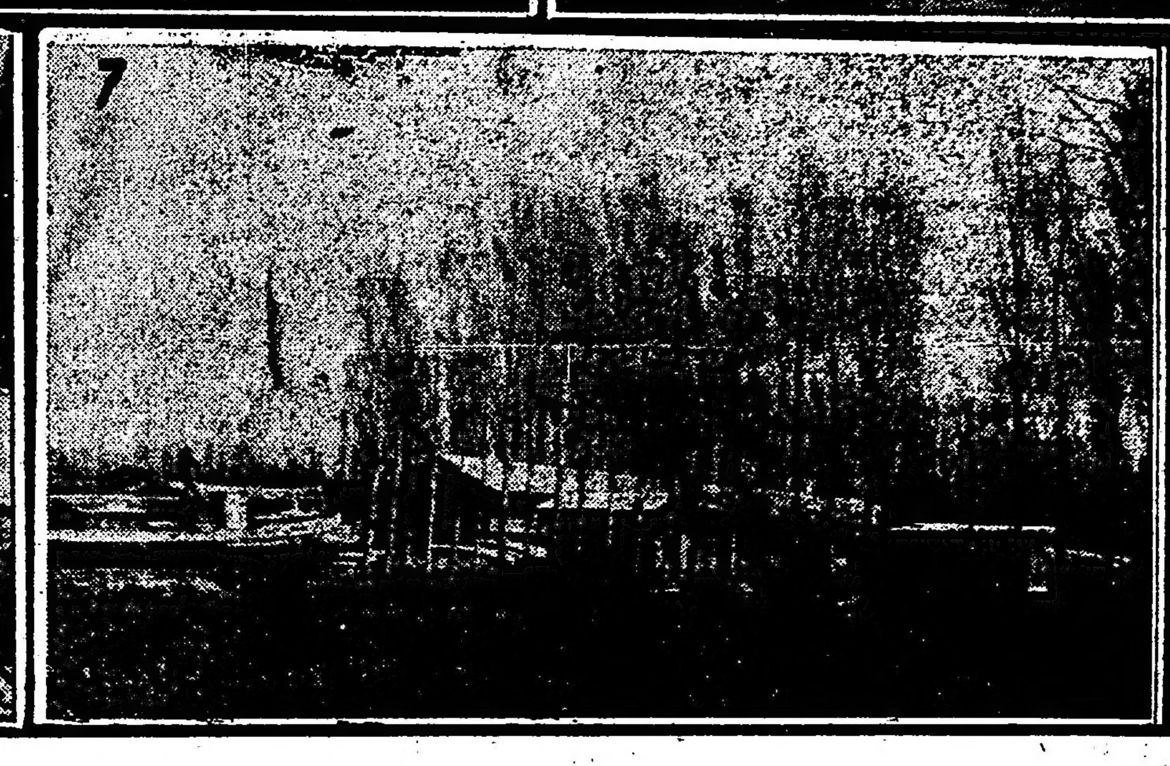

1.—Canal del Pay Carabí al Pay Carabí (chico); 2.—Obras de reparación en el canal de San Fernando: trabajo de sotomuración en el momento de la bajante; 3 y 4.—Limpieza yzanjeo del arroyo El Poble (Delta del Paraná): Después del trabajo de las cuadrillas—Antes del trabajo de las cuadrillas; 5.—Zanja del arroyo Rico al arroyo Ciervo; 6.—Taller y varadero en Paraná Miní: Zanja y camino de deslinde en el costado Oeste de la Reserva; 7.—Vista del taller y varadero del M. O. P. (Paraná Miní).

Oportunamente LA EPOCA, a raíz de la visita realizada por el gobernador de la provincia, señor Cantilo, ministro de Obras Públicas, doctor Rodríguez Jáuregui, a las islas del Delta, [illegible] extensamente de diversas [illegible] del Ejecutivo bonaerense, [illegible] notar a esa extensa y rica zona fluvial de las obras y caminos necesarios para el mayor desenvolvimiento económico de los pobladores de nuestro Delta.

Acompañaron en la aludida visita al gobernador y al ministro, el oficial mayor de Obras Públicas, ingeniero Zuleta, el director general de Obras Públicas, ingeniero Chaupin y el director de Hidráulica, Puentes y Caminos, ingeniero Castelli, quienes asesoraron al gobernador y al ministro de las obras necesarias, a la vez que estudiaban sobre el terreno la forma más práctica y viable para llevarlas a feliz término en el menor plazo posible.

Esa visita puede decirse que fué de positivo beneficio para la zona fluvial del Tigre y San Fernando, pues los resultados ya se notan en la actividad, con que el Ministerio de Obras Públicas, por intermedio de la dirección de Hidráulica, Puentes y Caminos, viene efectuando las obras proyectadas.

La dirección de Hidráulica ha puesto en conocimiento de la superioridad los trabajos realizados durante los meses de noviembre y diciembre en la zona del Delta.

Hasta fines del año próximo pasado esos trabajos eran ya de importancia, fácil es presumir, pues, que en el trimestre últimamente transcurrido esos trabajos han adquirido mayor desarrollo, estando ya algunas de las obras tocando a su fin.

En la reparación del canal de San Fernando, desde el día de la iniciación de las obras se han venido trabajando intensamente y con toda regularidad. Una dotación de 20 hombres se dedicó a la preparación de las nuevas fundaciones del muro. Cuando el estado del agua no lo permitía se efectuaron reparaciones aisladas necesarias, como el repuntado, preparación del muro para aumentar su altura y se efectuó el rellenado de tierra detrás del mismo.

Se hizo la reconstrucción total de los cimientos del muro en una extensión de 182 metros liniales.

Para submurar el paredón se tuvo que excavar 48 metros liniales con una profundidad de 1.60 metros y un ancho de 0.45 metros, rellenándose con una capa de hormigón de 30 centímetros y el resto con ladrillos, formándose una pared de 0.45 metros de espesor.

Una vez terminados los trabajos de defensa y la limpieza del canal que será dragado en toda su extensión, San Fernando tendrá así un admirable puerto para su comercio de cabotaje.

Para el futuro mercado de frutos del Tigre, la dirección de Hidráulica terminó los planos definitivos, como así también se estudió la financiación de las obras y se hizo acopio de interesantes datos estadísticos de los productos que afluyen del Delta, como ser frutas, leñas y maderas.

Se han efectuado diversas perforaciones para estudiar el terreno de fundación del mercado.

En el Arroyo Carapachay han venido realizándose serios trabajos de dragado y rectificación, a fin de hacer más fácil la navegación por esa zona.

También se han efectuado los trabajos de ensanche y profundización de la zanja que une a los arroyos Ciervo, Rico y Negro, ensanchándose el cauce del arroyo Ciervo, que por ser estrecho y sinuoso sólo es navegable en unos 1250 metros, siendo el resto (unos 875 metros) de embancados que hacen imposible todo tráfico.

Al arroyo Mirador se le ha dado un ancho uniforme en toda su longitud, aumentándose su cauce en 0.30 metros, limpiándose los fondos de las maderas, árboles caídos, canaletas, malezas, árboles caídos, camalotes, etcétera.

Los diversos grabados que insertamos darán una acabada idea de los trabajos que se han realizado y se siguen realizando. Las vistas fueron tomadas antes de iniciarse las obras y en el estado que actualmente se encuentran.

Por el interés que tiene para los laboriosos pobladores del Delta hemos de volver a ocuparnos en sucesivas notas de la labor que con todo entusiasmo viene realizando en esa zona el gobierno de la provincia.

Suma importancia reviste también la intensificación de los trabajos que realiza el ministro de Obras Públicas en el varadero y talleres ubicados en el Paraná Miní.

Como se sabe, esos talleres fueron completamente destruídos y desmantelados en la época del gobierno del doctor Crotto, sin que hasta la fecha se haya podido saber las causas de tan peregrina iniciativa.

Actualmente se están construyendo nuevos galpones para ubicar secciones necesarias para la reparación de todo el elemento y material fluvial que tiene el gobierno provincial para la vigilancia y el cuidado de los riachos, arroyos y canales del Delta.

---

breve jira por Europa, el doctor Elías F. Guastavino y su esposa doña Emma Ureta Videla.

Los distinguidos esposos han recibido múltiples salutaciones de parte de sus numerosas amistades de esta sociedad.

SANTA FE, abril 4. — El 8 del corriente se realizará en el local del Club del Orden la asamblea a que se convoca a sus socios con el objeto de proceder a la renovación parcial de la comisión directiva.

—En el templo Santo Domingo se rezaron hoy las misas ofrecidas en memoria del señor Domingo Sañudo, de cuyo fallecimiento se cumple el primer aniversario.

—En la intimidad de los suyos festejaron ayer sus bodas de plata matrimoniales don Manuel Yáñez Lassaga y doña Angélica Aragón de Yáñez Lassaga, quienes recibieron durante el día los más expresivos plácemes de sus numerosas amistades.

Por la noche los amables esposos ofrecieron una reunión de carácter íntimo a sus amistades la que transcurrió en un ambiente muy grato.

PUERTO

SANTA FE, abril 4. — Salieron los vapores "Tannanian", transporte alemán "América", cargados con cereales y belga "Keltier", con tanino y cereales.

Son esperados los vapores griegos "Eirin", "Kiriakicles" y "Georgio Mantacos" a cargar cereales y el inglés "Thomas Krag", cargado con carbón mineral.

Estado del río. — En las últimas 24 horas, nuestro río permaneció estacionario, siendo ayer su altura de 1.30 metros.

Cigarrillos

Pour la Noblesse

20·30·40 y 60 cts.

Los de 0,20 cts. contienen una estampilla de Ahorro Postal de 0,02 cts.

ROSARIO

(De nuestra agencia)

DEPARTAMENTO NACIONAL DE HIGIENE. — PARTE MENSUAL. —TRABAJOS DE HIGIENE Y DEFENSA—

ROSARIO, abril 4. — Durante el pasado mes de marz ohubo en la Sanidad Marítima el siguiente movimiento:

Visitas sanitarias de entradas, 20; de inspección, 53; patentes de sanidad expedidas, 71; reconocimientos de empleados nacionales, 327; del personal de la Prefectura, 63; de candidatos de grumetes, 24; de maquinistas, 21; de tripulantes no pasajeros, 16; de cadáveres, 2; informe a los juzgados federales, 16; pasaportes sanitarios otorgados, 5; notas e informes, 44.

Durante el día de ayer se desinfectaron los cuarteles de la Prefectura Marítima, el destacamento norte de la misma dependencia y el vapor inglés "Cabriam Prince".

LA CASA DEL NIÑO.—MOVIMIENTO DE MARZO

ROSARIO, abril 4. — Movimiento general de enfermos habido en el mes de marzo ppdo. en "La Casa del Niño":

Consultorio externo. — Enfermos nuevos, 42; números totales de consultas, 467; id íd curaciones, 245; id id análisis diversos, 27; reacciones Wassermann, 4; radiografías, 3; defunciones, 4.

Internados. — Número total de niños internados, 12; id id niños fallecidos, 1; id id altas, 4.

INSPECCION DE PUERTOS.— RECAUDACION. — ALTURA DEL RIO.—

ROSARIO, abril 4. — Durante el día de ayer la sociedad concesionaria del puerto recaudó 11.799 pesos oro sellado y 29.642 pesos moneda nacional.

—En la pizarra del la Inspección Nacional de Puerto, la altura del río marcaba 4.82 sobre el cero local.

—La sociedad anónima Graneros Nacional se presentó a la empresa concesionaria solicitando permiso provisorio para la instalación de una báscula para vagones frente al depóstio de su propiedad, número 18.

Esta báscula servirá para facilitar el despacho de los vagones cargados con productos del país para exportación.

La solicitud fué sometida a consideración de la Inspección Nacional del Puerto, la que, previo estudio de la sección técnica, fué despachada favorablemente.

HOSPITAL ITALIANO GARIBALDI. —ESTADISTICA DEL MES DE MARZO.—

ROSARIO, abril 4. — Durante el pasado mes de marzo en el Hospital Italiano Garibaldi, hubo el siguiente movimiento de enfermos:

En asistencia, 217; entradas, 245; de altas, 235; fallecidos, 9.

De los enfermos ingresados en ese mes, 122 pertenecen a la ciudad y el resto proceden de la campaña.

En los consultorios externos se revisaron 1.324 pensionistas y 1.021 gratuitos. Se practicaron, además, 30 exámenes bacteriológicos; 44 radiografías; 14 radioscopías; 1 radioesterapia y 32 diatermas.

ADUANA DEL ROSARIO

ROSARIO, abril 4.— Recaudación del 2 de abril de 1924:

Recaudado en el día de la fecha, 67.704.09 pesos; recaudación anterior, 6.263.452.01 pesos. Total: 6.331.156.10 pesos.

Recaudado en el año 1923: pesos 5.178.780.43. Diferencia a favor del año 1924, 1.152.375.67 pesos.

INAUGURACION DEL PERIODO LEGISLATIVO.— EL GOBERNADOR MOSCA CONCURRIRA A LA ASAMBLEA PARA DAR LECTURA AL MENSAJE.—

ROSARIO, abril 4. — Como anuncié en oportunidad, y de acuardo al decreto del Poder Ejecutivo, esta tarde se realizará en Santa Fe la inauguración del período legislativo, con la concurrencia del gobernador y sus ministros, debiendo presidir la asamblea el vicegobernador don Clorindo Mendieta.

El doctor Mosca dará lectura al mensaje respectivo, que según se asegura revestirá considerable importancia por las declaraciones que contiene, y la especificación que se hace de la labor desarrollada por el Ejecutivo durante los cuatro años transcurridos desde que asumiera el mando. Y se comprende que así sea por cuanto es de todos conocida la obra positiva llevada a cabo por el doctor Mosca, secundado eficazmente por sus respectivos ministros y demás funcionarios de la administración pública, particularmente en lo que se refiere a la educación y a las finanzas.

A objeto de asistir al acto, anoche y esta mañana salieron para la capital de la provincia numerosos legisladoers y personas conocidas, tanto de esta ciudad como de los demás departamentos del sur.

ECOS DEL SONADO ASUNTO DE SERODINO. — VISTA OCULAR

ROSARIO, abril 4. — Esta mañana se trasladó a la vecina localidad de Serodino, en el departamento Caseros, el juez de instrucción doctor Díaz Guerra, a objeto de efectuar una visita ocular en el sumario iniciado con motivo de la gresión que en enero último se llevó a cabo por varios latorristas contra un empleado de policía y un agente de la comisaría de dicha localidad.

Trátase por dicha vista establecer la forma en que se realizó el asalto, habiendo esta medida sido pedida por el doctor Carlos Cuminetti, defensor de los mencionados funcionarios policiales.

Con el doctor Díaz Guerra irán el secretario de turno, escribano don Conrado Puccio y varios empleados del juzgado.

LOS DIPLOMAS CORDOBESES

ROSARIO, abril 4. — Existe gran de espectativa en los círculos políticos respecto a la suerte que correrán en la Cámara los diplomas de los diputados nacionales electos últimamente en Córdoba; y pertenecientes, por la mayoría, a los demócratas, y por la minoría a los socialistas, si bien se cree fundadamente en que ha de primar el buen sentido, rechazándolos, ya que debe tenerse en cuenta la situación completamente anormal en que se encuentra dicha provincia frente a la Constitución y a los más elementales principios de moral cívica.

EL MONUMENTO A LA BANDERA

ROSARIO, abril 4. — Ha producido excelente impresión en esta ciudad el apoyo decidido que el presidente de la República, doctor Alvear, ha ofrecido al intendente municipal de esta ciudad, doctor Emilio Cardarelli, y a la Comisión pro Monumento a la Bandera, en la visita que le hicieron estos señores en esa capital, pues se entiende ha de poder ser de una vz por todas cierta la erección de un monumento por el cual hace rato clama la población del Rosario.

LA PAMPA

LAS ELECCIONES MUNICIPALES EN LARROUDE

B. LARROUDE, abril 4.—Efectuáronse en medio de mucha expectativa las elecciones municipales, concurriendo a los comicios la Unión Cívica Radical. El triunfo correspondió a los radicales, que cuentan con las simpatías de la población por los ideales democráticos de nuestro partido y por la obra administrativa realizada, honorable y progresista.

La policía se comportó correctamente y se elogia en los distintos partidos la actuación del comisario señor Gonet, del oficial Guallart y del personal subalterno.

CORDOBA

(De nuestra Agencia)

LA REORGANIZACION DEL PARTIDO RADICAL.

MACKENNA, abril 4. — Procedentes de Río IV, se encuentran en ésta el doctor Roberto Rodríguez y el señor Agustín Souza, comisionados por el comité nacional de la provincia para efectuar la reorganización del subcomité 26 de Julio de la U. C. Radical. Para tal objeto, se realizó una reunión en el hotel Arcadia, quedando nombrada una comisión provisoria con el fin de realizar los trabajos para nombrar definitivamente las autoridades del comité.

Esta reunión se llevará a cabo el 6 del actual.

La comisión de propaganda se compone de los señores:

Presidente, José C. Cendoya; vicepresidente 1o., Calixto Alvarez; vicepresidente 2o., Enrique Stuchi; secretarios, Leopoldo Peralta y Miguel Seguel; vocales: Francisco Losino, Manuel Lucero, Alfredo Baldomiro, José M. Tenorio, Hipólito Renaud, Amadeo Tonelli, Lorenzo Carranza, Rufino Carranza, Rufino Vasconcello, Julio Burundarena, Juan Re, José Borges, Nicanor Pérez, Rodolfo Lucero, Agustín Garaycochea, Gregorio Ramírez, Tomás Carrizo, Antonio Avaunza, Pablo Reyes, Angel Losino, Fermín Mendizábal, Juan Mendizábal, Francisco Arana, Lucio Remírez, Vicente Remírez, Serafín Lavaselli, Pedro Lavaselli, O. Martinelli, José Tobares, Manuel Molero y José Camicabori.

Dado el entusiasmo reinante, la reunión del domingo alcanzará grandes proporciones.

En su totalidad, el electorado radical responde netamente a su viejo y venerado jefe, doctor Hipólito Yrigoyen.

SANTIAGO DEL ESTERO

EL CAMPEONATO CICLISTICO. — FOOTBALL

LA BANDA, abril 4. — El domingo pasado llevóse a cabo una fiesta organizada por el Club Ciclista La Banda, en el velódromo de propiedad de esta institución.

Se disputó el campeonato ciclista de la provincia, cuya prueba despertó intenso entusiasmo por la concurrencia de diversos ciclistas de la provincia.

Después de una reñida lucha, se adjudicó el triunfo el joven Víctor Barrionuevo, estudiante del Colegio Nacional el que corrió con máquina Bianchi, siendo muy felicitado por la brillante carrera realizada.

Como premio se puso una copa de plata donada por la comisión Pro Corso de Carnaval, la que será disputada en tres años consecutivos.

Segundo y tercero, resultaron los señores Elías Serrano y S. Manfredi, respectivamente.

Resultados de otras pruebas: 2a. categoría, 1o. Jorge Japaze, 2o. Patricio Vázquez; 3a. categoría: 1o. Emilio Albarracín, 2o. Roberto Morales, 3o. Luis Manfredi.

—En el partido de football entre los primeros teams de los centros Sarmiento y Unión, el resultado del score fué un empate.

—Con numerosa concurrencia, se realizan las retretas en la plaza. Presta su concurso la banda del regimiento 18 de infantería.

TALLER DE GRABADOS
SELLOS DE GOMA
— DE —
ALEJ. N. BARÉS
U.T.3726 Av.
BUENOS AIRES
686-Bmé. MITRE-686

ESPECTACULOS PUBLICOS

TEATROS

COLON — Temporada oficial 1924.— Maestros directores: G. Marinuzzi, E. W. Korngold, E. Cooper, V. Bellezza, A. Toni y G. Santini Figurando en el elenco Gilda Dalla Rizza, Nina Koshetz, María Zamboni, Estefanía Dandolo, Gabriela Besanzoni, Eugenia Jabovich, Luisa Bertana, Ana Gramegna, Miguel Fleta, Julio Crimi, Luis Minghetti, Segismundo Zalevsky, José Segura Tallien, Víctor Damiani, Julio Cirino, Kapiton Zaprojetz, Paul Payan, Miguel Fiore, Gino Devecchi, Attilio Muzio y otros elementos de valía.

Queda abierto el abono a 30 funciones nocturnas y a 10 matinées de domingos y días festivos.

Inauguración de la temporada, el 17 de mayo. Segundo espectáculo, Gran compañía de bailes rusos Pavley-Oukrainsky.

O[illegible] — Compañía argentina Camila Quiroga. — Hoy, a las 21.15: La grieta.

COLISEO — Temporada lírica italiana. Maestro director, Arturo De Angelis. — Hoy, a las 21: Il barbiere di Siviglia.

CERVANTES — Compañía oficial del Teatro Español de Madrid. Teatro clásico, romántico y contemporáneo, comedias de magia. — Hoy, a las 21.15: La tizona.

MARCONI — Compañía argentina de dramas y comedias Angelina Pagano. — Hoy, a las 21.30, estreno de la comedia dramática de Juan Villalba: Rosa roja.

SMART — Corrientes 1283. — Compañía argentina Blanca Podestá — Hoy, a las 21.30: Un aviso original y El alma desnuda.

OPERA — Corrientes 860. — Empresa Lombart y Cía. — Gran compañía italiana de operetas de Clara Weis. — Hoy, a las 21: Una note di danze.

NUEVO — Corrientes 1530. — Compañía argentina de comedias Roberto Casaux. — Hoy, a las 21.15: Donde el diablo perdió el poncho, estreno: Airiños da miña terra... pieza cómica en tres actos.

ARGENTINO — Compañía cómica argentina, Florencio Parravicini.—Hoy, a las 21.15: Por un Tubo, ...ni Deuda Que no se Pague.

VICTORIA — Compañía española de zarzuelas. Dirección: Amadeo Vives. — Hoy, a las 17.30: ¡Pá qué le viá usté habla!; La canción del olvido. A las 21.15: Doña Francisquita.

AVENIDA — Gran compañía dramática española Enrique Borrás. — Hoy, a las 21.30: Esclavitud.

NACIONAL — Corrientes 960.—Compañía de sainetes, comedias y dramas. Director: P. S. Carcavallo. — Hoy, a las 18, a las 21 y a las 23.15: El Botonazo. A las 22.15: La Cruz de Palo.

APOLO — Compañía nacional de comedias y sainetes Leopoldo Simari. — Hoy, a las 18.20 y a las 22.15: El triunfo del Noy Pepet. A las 21 y 23.15: Antonio mío...

SARMIENTO — Compañía de sainetes y comedias César Ratti. — Hoy, a las 18.15 y a las 22: Fascisco casero; a las 21 y a las 23: Esto lo arreglo yo...

PORTEÑO — Corrientes 846. — Compañía nacional de revistas y piezas de gran espectáculo Dirección M. Romero. — Hoy, a las 18.15, a las 21 y a las 23.15: ¡Aprovechen la bolada! A las 22.15: ¡No arrebaten que hay pa Todos!

MAIPO — Esmeralda 443.—Compañía Dealessi-Morganti. — Hoy, a las 18.15 y 23.15, estreno: ¡Yo soy así!; a las 21.15: La machona. A las 22.15: El dueño del mundo.

LICEO — Rivadavia esq. Paraná. — Compañía argentina Luis Arata.— A las 21.15: El Santo Milagroso. Nciatri Zeneixi Semmo Cosci (Los genoveses somos así).

BUENOS AIRES — Compañía de comedias, sainetes y revistas Muiño-Alippi. — Hoy, a las 18.15, a las 21 y a las 23.15: París Que Llega. A las 22.15, estreno: La familia de don Giacumin.

COMEDIA — Compañía española de revistas, comedias y zarzuelas. — Hoy, a las 18 y a las 23: Las Vírgenes Eternas. A las 21: La Gran Vía. A las 22: Es Mucho Madrid.

MAYO — Compañía cómica española Julio Sanjuan. — Hoy, a las 18: La pluma verde; a las 21.15: Los conejos, a las 22.15: El burlador de Medina.

IDEAL — Paraná 426. — Compañía nacional de revistas, comedias y sainetes Felipe Panigazzi. Próximamente debut.

TEATRO DE VERANO. — Compañía italiana Nunziata. — Hoy, a las 18: Povera mamma; a las 21: I confetti di Venere y sección varietés.

BELISARIO ROLDAN. — Compañía nacional de sainetes y revistas. Hoy, a las 18.15: El tambor de granaderos; a las 21: La leyenda del monje. La casta Susana.

CIRCOS Y VARIEDADES

CASINO — Maipú 336. — Gran music-hall. — Hoy, a las 16: Gran matinee familiar. A las 21: Exito de Tombolo y Tombolina, duetistas; Yost and Clady, modeladores; Sissy Sanfante y su excéntrico, parodistas; Hanvarr y Lee, malabaristas y toda la compañía de novedades.

PARQUE JAPONES — L. N. Alem y Callao. — Temporada de invierno: función los sábados de noche, domingos y feriados. Teatro Romano y otras atracciones.

FLORIDA. — Galería Guemes. — Hoy gran éxito de los nuevos artistas.

¿Es aficionada a los deportes la mujer francesa?

Por MARCEL PREVOST

Esta es la pregunta que hace Marcel Prévost en el próximo número de la "Revoue de France" donde sigue publicando sus nuevas cartas a Francisca" dignas de las anteriores.

He aquí algunas observaciones, muy picantes, que forman parte de su contestación, y con cuya primicia obsequia a los lectores del "Fígaro".

¿Quiere Ud. fastidiar a una Parisiense de treinta años? Pregúntele cuales son sus deportes favoritos. Y si Ud. insiste, pidiéndole mayores detalles, se hará una enemiga que por todas partes repetirá que es Ud. un mal educado y un impertinente.

Para muchas parisienses, el placer del sport, consiste en tener el pecho achatado y los cabellos cortos.

Las mujeres verdaderamente "sport" no hablan de sus diversiones sino entre aficionadas del mismo círculo. Cuando una mujer habla por demás de su vida deportiva tened por seguro que es una "sportiva" por razones, o por coquetería o por "snobismo".. sucede lo mismo que por la intelectualidad.

Una dama sincera, me dijo: ¿Cree Ud. que el deporte es una cosa muy factible? ¿El golf? Deporte de millonarios, no tengo los medios. Después de la guerra, las cotizaciones son imposibles. Los útiles son caros... pero, como sostener los medios de transportes, las propinas, las comidas que hay que retribuir?.. borremos el golf. ¿El tennis? si, puedo abonarme a este deporte. Pero cree Ud. que es divertido durante el invierno, jugar debajo de un techo, a veces con luz artificial? Y a más, es la pérdida de una mañana o de una tarde: hay que elegir. Por la mañana no tengo tiempo: me ocupo de mi casa.. puedo dedicarle una tarde por semana. Pero bien puede Ud. imaginarse que no me creo mujer deportiva por esas dos horas de ejercicio muscular. Queda el footing, que por las calles de Paris hay que verlo interrumpido a cada instante por la aglomeración de gente; podría ir en barios desiertos, pero allí una mujer de mundo no se aventura...¿ y los horribles ejercicios suecos? Tuve que renunciar a ellos por no tener tiempo de ir a practicarlos en los institutos especiales. Necesitaríamos un club como el de los hombres, me dedico a ellos, en mi casa, por la mañana: pero son tan fastidiosos que busco siempre mil pretestos para dejar de hacerlos.

Interrogad a una mujer de mundo, aficionada a los deportes, pero de ese mundo que no es completamente ocioso, en el cual la casa no está abandonada enteramente a una ama de llaves, ni los hijos confiados completamente a una niñera. Preguntadle a que horas ejercita ella sus músculos, el tiempo que debe dedicar a la toilette que ese deporte requiere, al transporte del ejercicio, a la reación, al descanso, y constatareis que debe sacrificar al "sport" algunos actos importantes de su vida.. y quién hace el gasto es la cultura artística, la cultura intelectual, la vida de familia. Hay que tener mucha cordura para sacrificar para ello las diversiones de la noche, lo que sería la mejor solución. Una joven señora que hace todas las mañanas un paseo a caballo con su marido nos dijo: Hemos renunciado a salir de casa después de comer: nos acostamos a las nueve de la noche.

Como si la vida "sportiva" de las mujeres parisienses no tuviera bastante estorbos, el snobismo vino a prohibir todos los deportes que no eran costosos. El bajo precio del ciclismo lo hizo relegar en los arrabales y entre la pequeña burguesía lo mismo diremos del "croquet" que es solo un recuerdo legendario y lo mismo diremos del paseo a pié Quiero hablar del paseo —sport, que si es bien practicado es el rey de los ejercicios físicos.

Los paseo materiales en las avenidas del Parque, con el cocktail de la vuelta no es caminar, ni deporte.

Sin embargo hoy día, el snobismo es bastante benéfico para los deportes: el golf y los deportes de invierno le deben las tres cuartas partes de las reclutas femeninas: el tennis la mitad, sobre todo en las provincias. Los deportes costosos y la caridad colectiva son para una mujer arribista el mejor medio de introducirse.

La coquetería es otra de las procuradoras de los deportes femeninos Las reclutas que hace son decididas llenas de buena voluntad. La silueta de una mujer moderna, dicen los modistos, es la de un atleta, y mienten en aseverar eso. A la mujer-tubo que han inventado en el año 1923 falta la hinchazón característica de los muslos de las atletas: Pero en fin, como el atleta, la mujer tubo tiene poco pecho y ningún abdomen. Cuando una mujer es demasiado glotona para soportar el régimen del hambre, cuando teme el iodo y la tiroidea, se condena a los deportes. Elige el que le recomiendan como de mejor resultado para adelgazar. Si consistiera en ser azotada todas las mañanas, lo aceptaría con tal de que su balanza señalara la disminución de trescientos gramos Ah, esta si que no sufre! Para ella se inventó la bicicleta del cuarto y el rowing del cuarto de toilette.

Desgraciadamente, después de este desgaste muscular el hambre la devora, come, come, y "recupera" como dicen los médicos. Es el tonel de las Danaides! Y la silueta tonel ya no está de moda.!

Los únicos deportes nacionales de Francia a los cuales se dedica la mayoría de la gente por placer son: Para los hombres la caza.

Para las mujeres, el baile naturalmente acompañadas por los hombres y... como diré? los baños de mar? No: más exactamente, la playa. Ud. me contestará que la playa es un deporte. Pero si que lo es! Un poco de mojadura, la pesca de cangrejo, un poco de tennis, o de croquet, la caminata en la escollera un poco de remo, algunas excursiones pedestres o en bicicleta, los fox-trot del Casino... y la mayoría está satisfecha.

El baile, deporte admirable, maravillosamente adaptado a la vida social, escuela de fuerza y de elegante flexibilidad. Porque en Francia solo en plena juventud puede uno permitirse este ejercicio muscular de tanta armonía física. Una francesa de treinta y cinco años os dirá: Ahora que llevo mi hija a los bailes, se puede Ud. imaginar que yo no bailo más !

Un hombre de cincuenta años que monta a caballo, que hace esgrima, rema, no baila en público a causa de sus cabelos grises. Y he aquí que a las personas de los 40 a los 60 años, se les priva de uno de los deportes más accesibles, más cómodo, y quizas el más eficaz ¿Porqué?

Porque tontamente en Francia se ha dado al baile una reputación de flirt. Entónces el o la quincuagenaria que baile, teme provocar las burlas de los demás. Es completamente absurdo y de un absurdo reservado a la Francia, y a la Francia moderna. Peishing baila; Luis XV, bailaba.

Y la crónica del "port" no está reservada solamente a los diarios: más viviente, más atractiva, ilustra los cinemas.

No hay programa cinematográfico sin un estadio donde centenares de jóvenes, con las piernas y los brazos desnudos, ejecutan gestos sincrónicos y armoniosos.

O bién un cross corentrig ciclístico o pedestre: o una travesía del Sena a nado, o un match de rugby o de box.

La mayoría de esos atletas son hombres, lo que es natural: pero las mujeres no están ausentes: también ellas tienen sus respectivos deportes, ciclismo, gimnasia, corridas a pié etc. Observadlas bién, y constatareis que son del mismo medio que los otros deportistas: son sus hijas, sus hermanas sus amigas. y que no hay ninguna representante de lo que se llama 'el gran mundo" a pesar de extender lo más posible los límites de esta vaga identidad.

Ya lo creo! direis: las mujeres del gran mundo no se hacen filmar en sus deportes.

Y yo les contesto:

Si ellas hicieran mucho deporte, los cinematógrafos sabrían bien descubrirlas!

Marcel Prévost

AUDICIONES RADIOTELEFONICAS

PROGRAMA PARA HOY

Radio Cultura (Est. Palermo L O X)— Frecuencia de onda 800 kilociclos.

A las 21: 15 minutos de enseñanza práctica de radiotelegrafía a velocidades progresivas.

Audición a cargo de los siguientes ejecutantes: Srta. Myriam Finzi (medio soprano).

Sres. Alberto Schiuma (violoncelo), Pedro Napolitano (violín), Emilio Bó (guitarra), Luciano Ouviña (guitarra, Sexteto Radio Cultura.

Durante esta transmisión el capitán aviador Sr. Eduardo Olivero conversará sobre temas de aviación.

1. M. Costa: Pequeña serenata (Sexteto Radio Cultura).
2. Popper: Rapsodia húngara (violoncelo).
3. R. Brogi: Visione veneziana (medio soprano).
4. Sor: Los dos amigos (Bó y Ouviña).
5. Wagner - Wilhelmy: "Los maestros cantores" (violín).
6. Boletín de la Cruz Roja Argentina.
7. Massenet: Fantasía sobre motivos de "Manón".
8. Tschaikowski: Canción triste (violoncelo).
9. Aguado: Rondó en re (por Bó).
10. Tosti: Dopo (medio soprano).
11. R. Korsakow-Kreisler: Canción hindú (violín).
12. Schumann: Noche estrellada (Sexteto Radio Cultura).
13. Saint-Saens: Allegro appasionato (violoncelo).
14. Pérez Freire: Partí (medio soprano).
15. Manjón: Recuerdos de mi patria (Ouviña).
16. J. Svendsen: Romanza (violín).
17. Regondy: Capricho (por Bó).
18. Grieg: Danza de Anitra (S. R. C.)

A las 22: Hora oficial

PROGRAMA PARA MAÑANA

Radio Cultura (L O X)— Frecuencia de onda 800 kilociclosis.

A las 12: Noticioso.
A las 12.15: Populin.
A las 13: Hora oficial. Boletín del Ministerio de Agricultura.

De las 13.30 a las 14.30: Bailables por la orquesta que forman los señores Alejandro Gutiérrez del Barrio y Alpidio B. Fernández (violines), Ricardo Quintela (piano) y Antonio Mingrone (violoncelo).

1. A. G. del Barrio. Mi gitana (paso doble).
2. A. Amorín. Mi nena (tango).
3. A. B. Fernández. Capullo de amor, (vals).
4. A. Biafore. La galleta (tango).
5. A. Cipolla. My Lowe (shimmy).
6. J. Di Clemente. Oscarcito (tango).
7. F. Ferraro. The Sailor's Song (shimmy).
8. A. B. Fernández. ¡Siga la danza! (tango).
9. A. Mingrone. Four you my Little Baby (shimmy).
10. A. Mingrone. Los rosales (tango).
11. A. G. del Barrio. Spanish (shimmy).

La cantante Lola Carelli intercalará los siguientes números de canto, acompañada por la misma orquesta:

1. Despojos... (canción tango), música de A. B. Fernández, letra de J. Villamil.
2. China ingrata (zamba), música de A. Mingrone, letra de F. S. Márquez.
3. Mi rubiecita (cueca chilena), música de A. B. Fernández, letra de F. S. Márquez.

A las 21: Quince minutos de enseñanza práctica de radiotelegrafía a velocidades progresivas. Durante esta transmisión el publicitario y publicista señor Luciano Nicolini (hijo), disertará sobre el tema "El peligro de la mala publicidad". El dúo de guitarras M. Gatti-Jorge Lima ejecutará algunos números de su repertorio. Bailables a dos pianos y a piano y armónium. a cargo de los pianistas señores Jerónimo Fattori y Lorenzo A. Homar. (Los shimmys se ejecutarán a dos pianos; los tangos a piano y armónium).

1. Valdez. Nerón (shimmy).
2. L. Homar. Matusalén (shimmy).
3. E. Rietti. Chau...chita (tango).
4. G. Fattori. Reproches (vals Boston). Dos pianos.
5. J. Bohr. Cascabelito (tango).
6. Mr. Gallagher and Mr. Shean (shimmy).
7. C. Petrone. Tirana (vals Boston), dos pianos.
8. A. La Valle. Pobre tucumanita (dos pianos).
9. Cobian. Mujer (tango).
10. D'Agostino. Ensueño árabe (shimmy).
11. Berto. Perjura (tango).
12. L. Homar. Mirando pasar (vals Boston).
13. Nóblie. Brahma (shimmy).
14. Bohr. Camel (shimmy).

A las 22: Hora oficial.

Radio Sud América (estación L O Z).— Onda, 375 m. 800 kilociclosis. Director artístico: Miguel R. Deledicque. — No transmite.

Dr. Fernandez Castro
ANTEOJOS. OPERACIONES
OJOS Oculista del Hospital Oftalmológico Santa Lucía. — Jefe del servicio en el Hospital Fernandez.
DEFENSA 691 — Consultas: de 14 a 18

CHINATO GARDA
es el mejor

Estudio Fotográfico: F. Bixio y Cía
TRABAJOS ESMERADOS Y MODERNOS
ARTE EN LOS RETRATOS DE NOVIOS Y NIÑOS
Bdo. de Irigoyen 185 — Bs. Aires — U. T. 1372. Rivad.
ANEXO MAR DEL PLATA — RAMBLA BRISTOL 133, U. T. 1179

CRONICA SOCIAL

El encargado de negocios del Japón, señor Renzo Sawda, ofrecerá esta noche, en el Savoy Hotel, una comida en obsequio de un núcleo de personas de su amistad, en retribución de atenciones recibidas de las mismas, lo que dará lugar, sin duda, a una expresiva demostración.

* * *

Ha comenzado anoche en las canchas del Club Atlético de San Isidro el torneo mixed a la americana que a beneficio del Asilo de María Auxiliadora han organizado las señoritas Josefina Lagos y Josefina Klappenbach.

Intervienen en el torneo que si el tiempo lo permite proseguirá esta noche, las siguientes parejas:

Axa Bayá y Horacio Mackinlay, Julia Carranza Lagos y Manuel A. Paz, Josefina Klappenbach y Julio Piñero Sorondo, Elsa Klappenbach y Raúl Zavalía, Amalia Daireaux y Manuel A. Montes de Oca, Carmen Barreiro y Luis R. Barreiro, Ester Cullen y Ernesto Nougués, Delia Montes de Oca y Raúl Salas, Josefina Obarrio y Lucio Robledo, Lucrecia Travers y Horacio Bullrich, Luisa Moreno Hueyo y Roberto Pell, Adelina Méndez Casariego y Julio Méndez Delfino, Hortensia Drago y Carlos A. Espina, Jenara Benítez y Arturo Bosch, Josefina Lagos y Rafael Lynch, Nefea P. M. de Silveyra Gowland, Maud Sparrow y Benjamín Krawley, Carmen Wegner y Raúl Jiménez, Leonor Bosch y Carlos Nelson, Ester Kulenschmith y Elías Meyer Arana.

* * *

Dará márgen a una ceremonia nupcial de interesantes proporciones el enlace de la señorita Sara Las Artes

con el señor Martín Lucero Díaz que será consagrada mañana en casa de la novia, actuando como padrinos la señora Isabel Gigena de Las Artes y el señor Mateo de la Llave.

* * *

El enlace de la señorita María Esther Saralegui Arrotea con el señor Rodolfo G. Alurralde será bendecido mañana, actuando de padrinos la señora Elena Beracochea de Alurralde y el señor Luis Saralegui.

* * *

Bajo la presidencia de la señora Luisa Canale de Cibrián se efectuó la primera reunión de las damas que forman la comisión directiva del Patronato Español.

Después de tomarse nota de diversos asuntos relacionados con la marcha de la institución, se resolvió, ensanchar el asilo que demanda su ampliación debido a las necesidades que se presentan diariamente.

Luego se dió cuenta de los valiosos donativos recibidos, acordándose un voto de gracias a los generosos donantes.

La próxima reunión se realizará el martes próximo a las 15.

A la sesión de ayer, asistieron, las siguientes señoras:

Luisa Canale de Cibrián, Irene Vélez de Padrós, Enriqueta Ventura

Las múltiples simpatías de que gozan en nuestra sociedad los esposos ingeniero don Domingo Selva y su señora Josefina Barni, se pondrán de manifiesto pasado mañana, con motivo de celebrar sus bodas de plata matrimoniales.

En su residencia de la calle Santa Fe, se realizará una interesante fiesta festejando el acontecimiento, y participarán, sin dudá, de ella sus numerosas amistades que deseen saludarlos, lo que dará lugar fuera de toda duda, a una brillante reunión social.

de Domenech, Zoila Aldaroso de Iriarte, Adela Justo de Casás, Mercedes Nadal de Muro, Antonia García do Martino, Concepción Fernández de García Fernández, Isabel Macías de Molina, Leonje Vigneaux de García Olano, Especiosa Ruiz de Sanllorenti, Francisca Pierazoli de Mouriño y las señoritas Alejandrina Malagarriga y Sara De Miguel.

* * *

En memoria de la señora Dolores Marcó del Pont, la Pía Unión de la Purísima, hará oficiar mañana, a las 10, una misa en la basílica de San Francisco.

* * *

La Junta de Señoras de la Liga Patriótica Argentina que preside la señorita Hortensia Berdier ha recibido nuevos trabajos de las provincias, para la venta permanente de tejidos nacionales que tiene instalado en la cale Juncal 1879.

Varios de los mejores trabajos llegados han sido adquiridos ya por el príncipe Ruspoli y señora, quienes se han interesado mucho por estas obras de estilo nacional.

* * *

* * *

Con motivo de su próximo enlace el señor Rodolfo G. Alurralde Beracochea fué obsequiado anoche con una comida en el restaurant del Pasaje Güemes por un grupo de amistades.

El señor A. C. Casas ofreció la cariñosa demostración.

En el templo de San Miguel Arcángel se ofició esta mañana un funeral en memoria del señor Hernán Villegas, asistiendo numerosa concurrencia a la piadosa ceremonia.

* * *

En la mayor intimidad, será bendecido hoy, en la casa de la novia, el enlace de la señorita Esther Casco con el señor Miguel Alfredo Molina, actuando de padrinos la señora Luisa J. de Casco y el doctor Víctor Molina.

En el enlace civil, realizado ayer, fueron testigos los señores Horacio Casco y Alfredo Lucagno, por parte de la novia, y los señores Raúl y Luis Molina, por la del novio.

* * *

En el comedor de la Rotisserie del Pasaje Güemes tuvo lugar anoche la comida que un núcleo de amigos y compañeros de la dirección de Ferrocarriles ofreció al ingeniero Manuel García Torres con motivo de su próximo viaje a Europa.

* * *

Después de haber sido sometido a una delicada intervención quirúrgica, se encuentra en vías de una franca mejoría el señor Severo Morini, quien sigue siendo muy visitado por sus amigos.

* * *

En la ciudad de La Plata será consagrado mañana el enlace de la señorita María Esther Gazcón con el señor Juan B. Cogano.

* * *

A fines del año en curso será bendecida la unión matrimonial de la señorita María Elena Merillo Cazón con el doctor Hercilio Améndola.

* * *

Se anuncia el compromiso matrimonial de la señorita Julia Tomé con el señor Domingo Pellegrini.

* * *

Motivará una interesante reunión social la boda de la señorita Susana Urien Alberú con el señor Ricardo G. Ottonelli Solari, que será consagrada el 21 del corriente.

Actuarán de padrinos la señora Rosa Solari de Ottonelli y el señor Ernesto A. Urien.

En el acto civil serán testigos, por parte de la novia, los señores Adolfo E. Zamora y J. N. de Elía, y por el novio, los doctores Enrique J. Mesa y José María Ottonelli.

* * *

En el templo de San José de Flores, será consagrado mañana el enlace de la señorita Dora Vetronile con el señor Isidro Reyes Quiroga.

* * *

En la mayor intimidad será consagrado en la ciudad de La Plata, el enlace de la señorita Amalia Rodríguez con el señor Mario Muñoz.

* * *

Con motivo de la próxima partida para Europa en misión científica del doctor Floro Lavalle, un núcleo de amigos le ofrecerá en breve una comida.

* * *

En los salones del Savoy Hotel se realizará el 20 del corriente un te danzante a beneficio de la obra que ha emprendido la brigada 38 de señoras de la Liga Patriótica Argentina que preside la señorita Julia Lebrero.

* * *

Se ha formalizado el compromiso matrimonial de la señorita María Esther Grizoni Zapiola con el señor Antonino Cambaceres Casares.

* * *

El encargado de negocios de la legación de Polonia, doctor Ladislao Mazurkiewikz y su señora Nieves Ramos Montero ofrecerán el 8 del corriente una comida en obsequio de un grupo de sus amistades.

En memoria del señor David Francisco Viera se oficiarán misas mañana a las 10.30 en la iglesia de San Ignacio.

* * *

Motivó una sentida manifestación de duelo el sepelio de los restos de la señora Irche Costa de Diana, efectuado ayer por la tarde en el cementerio del Norte.

El acto congregó numerosa concurrencia, poniéndose de relieve las simpatías que rodeaban a la extinta dama en nuestra sociedad.

* * *

Se ha formalizado el compromiso matrimonial de la señorita Luisa Constenoble con el señor Arturo Fantini.

* * *

Se ha formalizado el compromiso matrimonial de la señorita Angelita Couéty con el señor Ricardo Carrouché, habiendo recibido los novios numerosas felicitaciones.

La boda se realizará a fines del corriente año.

* * *

En un ambiente de exquisita sociabilidad transcurrió anoche la comida con que el señor Eduardo Juan Lezica y su señora Sara Gandulfo de la Serna, obsequiaron a un núcleo de personas de su amistad, en el Savoy Hotel.

* * *

La Asociación Cristiana Femenina (antes Young Women Christian Association), inaugurará, el lunes próximo, en su local de la calle Piedras 844, los cursos educacionales que anualmente ofrece a sus asociadas: Clases comerciales, aritmética, conocimientos generales de oficina, idiomas, dibujo, pintura, declamación y repujado.

Como parte del desarrollo completo de la mujer, la asociación ofrece a las señoras, señoritas y niñas la oportunidad de alcanzar y mantener la salud por medio del ejercicio y la postura correcta.

* * *

El señor Emilio Martínez ha donado a la Sociedad de Beneficencia de la Capital la suma de diez mil pesos moneda nacional, destinada al hospital de Niños que sostiene dicha asociación.

* * *

La boda de la señorita Graciela Zapiola Tierney con el señor Guillermo Araujo Villar, será bendecida a mediados del próximo invierno.

LA MODA

El modelo número 1 es en "crépe sat in" negro "broché". La falda lleva en la parte delantera un voladó n en forma. — El número 2 es un traje de tarde en "marrocain" negro. Rodean la falda los volados en forma y como adorno lleva galones bordados en seda "bleu". Dos pacas bordadas en seda "bleu" y oro forman dos medallones que se unen al galón.

* * *

En casa de la novia, será bendecida mañana la unión matrimonial de la señorita María Esther Mendiolle con el doctor Horacio E. Ruggiero.

Actuarán como padrinos la señora Concepción J. de Demare y el señor Antonio C. Peña.

* * *

En el templo de San Cristóbal será consagrada mañana la unión matrimonial de la señorita María Laurende con el señor Luis Ortiz, ceremonia en la que serán padrinos, la señora Delia Reinaldi y el señor Francisco Muzzilio.

* * *

En el Jockey Club de La Plata se efectuará la comida que un núcleo de amigos del señor Horacio Ballesteros le ofrece despidiéndolo de la vida de soltero.

* * *

La unión matrimonial de la señorita Elena Perkins con el señor Eduardo Lagos García será consagrada el 21 del corriente en la residencia de la novia.

Actuarán como padrinos, la señora Clementina Elliot de Lagos García y el señor Edmundo Perkins.

* * *

Se ha formalizado el compromiso matrimonial de la señorita María Amelia Herrera con el señor José María Costoya.

* * *

En la semana entrante, el señor Ignacio D. Salas Lagos ofrecerá una comida a un núcleo de relaciones en honor del señor Arnaldo Rodríguez Canavery, quien contraerá enlace en breve.

* * *

Restablecida, la señorita María Esther Culben.

—Mejor, la señorita Carolina Hauché.

—Enferma, la señorita María Isabel Leali.

—Continúa enferma, la señora María Esther Martínez de Mó.

—Continúa mejorando, la señorita Argentina Cecilia Salas Lagos.

—Guarda cama, la señora Clara Isabel Navarro Loveira de Dubois. Su estado es satisfactorio.

—Mejor, la señora Juana Benomi de Pondal.

—Algo mejor, la señorita Jorgelina Argerich.

—Continúa delicado, el señor Fernando Talavera.

—Muy mejorado, el señor Antonio Malaver.

—En el mismo estado, la señora Cornelia Urdinarrain de Campos.

—Algo mejor, la señora Justa Medrano de Videla Dorna.

—Mejor, la señora Sara Games de Ruben.

—Mejor, la señora Eloisa Lynch de Guevara.

—Sin mayores alternativas, el señor Samuel Aráoz Reto.

—En esta semana será sometido a una intervención quirúrgica, el señor Francisco Raffo.

—Se encuentra enferma, la señora Matilde Platero de Belgrano.

—Sigue mejor, el doctor Franck R. Pasman.

—En breve será sometida a una intervención quirúrgica, la señora Tlix Coverton de Correa.

—Sigue mejor, el joven Alejandro Castro.

—Se encuentra enferma, la señora María Elena Bazán de Pico.

* * *

Han llegado:

De Neuquén, el señor Norberto Piñero.

—De Arana, la señora Enriqueta Castex de Pradere y sus hijos.

—De Villanueva, el señor Julio Delguy, su señora María Larraux y sus hijos Héctor y Horacio.

—De José Santos Arévalo, el señor Carlos Attwell Ocantos y su esposa María Arévalo.

—De General Belgrano, el señor Pedro Benedit, su esposa Casiana Chapar y sus hijos.

—De Coronel Brandsen, el señor Francisco Gutiérrez, su esposa María Canale y sus hijos.

—De Cazón, la señora Rosa T. de Maquieira y la señorita Josefina Traverso.

—De San Fernando, el señor Eduardo Casado, su esposa Jenara Sastre y sus hijas.

—De Cacheuta, la señora Delia Arzac de Iturralde y su hija Nora, y Tula Iturralde de Mendoza Zelis y su hija Tula.

—De Mendoza, el señor Manuel Guiñazú y Pascual Herráiz.

—De Villa Hermosa, la señora Corina Benguria de Beltrán y familia.

—De Islas, el señor Pedro Bernal Mattos.

—De Norberto de la Riestra, el señor Alejandro E. Arechavaleta.

* * *

Han partido:

Para La Falda, el señor [illegible] Thibaud, la señora Agustina [illegible] Traverso y su hija Catalina.

—Para La Quiaca, el señor [illegible]do Gunche.

—Para Villa María, el señor [illegible] Attwell.

—Para Rosario, el señor [illegible]mo Schilleper y familia, [illegible] Navarro, R. H. Thompson, [illegible] Chapmann, Ramón Gómez y [illegible] Mazza.

—Para el Tigre, el señor [illegible] A. Mansilla y su esposa [illegible] Hernández.

—Para Chubut, el señor José [illegible]

—Para Monsalvo, el señor [illegible] Cané, su esposa Emilia [illegible] sus hijos.

—Para Rosario, el cónsul de la República Argentina en Barcelona, señor Alberto I. Gache.

—Para Salta, el señor Damián Figueroa.

—Para Jujuy, el señor Aníbal Villafañe.

—Para Santa Fe, el señor [illegible] Anello y su esposa Sara Tidao.

—Para Córdoba, el señor [illegible] C. Hughes.

—Para Pergamino, el señor [illegible] Nelson.

—Para Casalins, el señor Diego [illegible] Rojas.

—Para Verónica, los señores Alejandro Shaw y Alfredo Ruiz Díaz.

—Para Marcos Paz, la señorita María Eugenia Domecq García.

—Para Alta Gracia y Córdoba, los señores Ramón Acosta, Carlos [illegible] Tonsquit, Carlos Grether y señora, Juan M. Ramallo, Luis Veronelli, Francisco Raggio, Oscar R. Olm[illegible], Alejandro Fernández y Alfredo Van Jelderen.

"LA EPOCA"

CINEMATOGRAFOS

GRAND SPLENDID THEATRE — Santa Fe 1860. — Hoy, debuto de la compañía de bailes, un conjunto de 15 bailarinas, [illegible] la primera estrella María Olenewa; repertorio exquisito de bailes clásicos, en secciones de las 18.20 y 23 con el [illegible] El valor de la belleza; a las 17.10 y [illegible] A la pesca de un hombre; a las 21: [illegible] las alturas de Nueva York; a las [illegible] Vistas cómicas.

PALACE THEATRE — Corrientes [illegible] Hoy, a las 15.30, secciones especiales [illegible] estrenos cómicos; a las 15.30: El [illegible] escarlata; a las 17.30 y 22: [illegible] a las 18.30 (sección selecta de [illegible] 23, El valor de la belleza, p. [illegible]vies y Forrest Stanley.

CAPIT[illegible] — Santa Fe [illegible] Hoy, a las 16.30 y 21: El niño [illegible] a las 17.20 y 23: Oro de Broadway [illegible] 18.30 y 22: La escuela de las [illegible]

SELECT — Suipacha 482. — Hoy [illegible] 14.30 y 20.45: Cómicas; Así son [illegible] La escuela de las garçonnes; [illegible] aceite y agua.

EMPIRE THEATRE — Corrientes y [illegible]pú. — Hoy, a las 18.30 y a las [illegible] gran éxito de la estrella de varietés [illegible]belita Ruiz y la princesa rusa [illegible] Andrewa. — A las 17 y 22: La fe de [illegible] valientes; a las [illegible] y 21.20: En las [illegible]rras del veneno.

SAN MARTIN — Esmeralda 2[illegible] Hoy, a las 16.30 y 21: Reportajes [illegible] No. 18 y el film: Las bellezas de la [illegible]turaleza; a las 17.30 y 22: El rayo, [illegible] Charles Ray; a las 18.30 y 23.20: [illegible] de barro.

CRYSTAL PALACE — Corrientes [illegible] Hoy: El minuto de locura; ¡Ese [illegible] de Merinil: Marido por una hora.

REAL CINE — [illegible] — Hoy a las 15.30 y 20.30: Huellas imborrables; a las 16.10 y 23.20: Un loco de [illegible]; las 18.20 y 22.25: Amor de un juglar.

SELECT LAVALLE — Lavalle 9[illegible] — Hoy, estrenos: El templo de Venus; [illegible]talitas. El último gaucho, producción [illegible]cional; divertida sección cómica.

GENERAL [illegible] — [illegible] Hoy, a las [illegible] a las 21: El cow-boy y [illegible] dama; Apaguen las luces, El bandolero [illegible]cecés.

ELECTRIC PALACE — Lavalle 836 — Hoy: La fe de los valientes; Apaguen las luces y cuatro estrenos cómicos.

TEATRO [illegible] — [illegible] — Hoy [illegible] de las [illegible] Exhalación; Carlitos delincuente y la grandiosa película La garçonne (La machona).

GAL[illegible] — [illegible] Hoy, inauguración de los viernes de moda. A las 1[illegible] sección cómica, a las 15.30 y [illegible] El paso del diablo; a las 17.20 y 23: [illegible]posa de nombre solamente; a las 1[illegible] y 22: Idolo de barro.

SOLEIL PALACE — Corrientes 31[illegible] Hoy, gran éxito del ventrílocuo [illegible] dúos cómicos por Wals-Morales. — [illegible] campana de la muerte; Un error judicial; Así son ellas; Un muchacho travieso.

PETIT [illegible] — [illegible] Hoy: El secreto de Polichinela; por [illegible] Ferrandy.

SELECT BUEN ORDEN — Bernardo de Irigoyen 1521 — Hoy tarde y noche: Treinta grados bajo cero; La mujer prohibida, Días de escuela.

[illegible] — Hoy: Un moderno Barba Azul; Por encima de la ciencia.

[illegible] — [illegible] 3941 — [illegible] Alias, Jaime Valentino; Alma de [illegible]

THE [illegible] — [illegible] — Callao, — Hoy, a las 18.20 y 23.10: La escuela de las machonas. Mañana y domingo, El templo de Venus.

IMPE[illegible] — [illegible] 771.— [illegible] El rostro perseguido; El novio relámpago; El duque disfrazado.

MIGNON PALACE — [illegible]amento 2[illegible] — Hoy, tarde y noche, Ricardo, corazón de león; El ala rota.

CINE SOLIVAR — Bolívar 1032. — [illegible] Variété y selecto programa.

ESLAVA — Suipacha 656. — U. T. [illegible] bertad 0880. — Espectáculos altamente morales y especiales para familias.

CINE COLON DE FLORES — [illegible] [illegible] gráfico.

CINE MODERNO — Hoy, tarde y noche, Variété programa todos los días estrenos.

DOS PRODUCTOS EXCEPCIONALES
CHAMPAGNE — AGUA
Mumm — Villavicencio
REIMS — CORDON ROUGE - CORDON VERT — GOUT AMERICAIN Y CARTE BLANCHE
MENDOZA — ES DEL PAIS Y ES LA MEJOR
Explotadora de las termas Villavicencio (S. A.)
SARMIENTO 458 - Bs. Aires - U. T. Av. [illegible]

TEATROS Y CINEMATOGRAFOS

"La Dolores„ se aplaudió en el Cervantes

Otro buen triunfo artístico obtuvo anoche Ricardo Calvo al llevar a escena el drama de Felin y Codina, "La Dolores" que, por su fuerza dramática y por la interpretación ajustada que le diera Calvo y sus compañeros de reparto, impresionó favorablemente al público que hizo moderna "podrá" divertir y hacer pasar el rato en la mayor indiferencia por todo lo que sea un poco de emoción artística. En cambio, esta valiosa emoción no es difícil experimentarla ante la representación de una de estas obras bellas que nos ofrece Calvo, con todo el amor y el

Ricardo Calvo y demás intérpretes de "La Dolores", aplaudido anoche en el Cervantes

acto de presencia en el Cervantes. El esfuerzo del bien inspirado actor español, y nos referimos al que significa llevar contra todas las frivolidades de los tiempos que vivimos, una cruzada de arte puro y verdadero, debe seguir siendo alentado por nuestro público de buen gusto. Ser espectador de una pieza celo de los que han abrazado a Thalía con pasión pura y sincera.

Al lado de Calvo tuvieron feliz desempeño, también, Amparo Martí, una primera actriz de cualidades, y el actor Portes.

Para la función de hoy, que será de carácter popular, se repetirá "La tizona", de Alarcón y Godoy.

Con extraordinario éxito se estrenó anoche "Rosa Roja„ en el Marconi

Digna del más sincero aplauso, es la determinación tomada por los esposos Pagano-Ducasse, al dejar a un lado, por un momento, las figuras consagradas por una serie ininterrumpida de aciertos, para fijar su atención en una persona completamente desconocida en el ambiente teatral, y sacarla a la luz, como el más alto exponente de sus propósitos altamente artísticos.

Y es encomiable desde todo punto de vista esta determinación, por cuanto significa, un anhelo de perfección en el teatro nacional y un desinterés muy poco común en el tiempo que corre, que ha erigido en dios a su majestad el dinero, la envidia y el interés, para completar la trilogía.

Juan Villalba, llámase el nuevo autor que desde ayer se incorpora con suficientes títulos de mérito a la falange pequeña pero entusiasta de nuestros hombres de teatro, que hacen el arte por el arte, pese a todas las vacuas murmuraciones y a las sonrisas irónicas de muchos.

"Rosa Roja" es la comedia dramática en tres actos que ayer nos dió a conocer Angelina Pagano, y que esperada con interés por el público, éste vió confirmadas en mucho todas sus esperanzas.

Algunos dirán que el argumento no es muy original, que la pieza adolece de algunos defectos pues, señor, ¿quién está libre de defectos y quién por primera vez libra una verdadera batalla campal en el arte escénico lo ha hecho con tanta competencia como el citado autor, que así nomás, se ha colocado en la vanguardia de autores que con obras y no palabras quieren redimir a nuestra arte dramático y

Raquel, es una mujer para quien no existe la vida sin amor, éste es para ella algo así como uno de esos perfumes orientales que embriagan el espíritu y lo llevan a las serenas regiones del Nirvana, para inundar des-

Juan Villalba, el afortunado autor que ayer se inició en las lides teatrales con "Rosa Roja"

pués todo el ser de una dulzura extraña y extraterrena.

¿Que el niño de las carnes róseas, suele jugar malas paradas? Que importa. La flecha ha sido dirigida una sola vez y sus efectos perduran todos los días.

Flaquea su voluntad, su hogar no le brinda el calor de ese fuego sagrado que alienta en todas partes y que sólo a veces la frialdad, la violencia de un huracán devastador —léase: otro amor —apague su llama que se retuerce como una lengua siempre muda, en cuya ánsia de vida hay la elocuencia del silencio.

Es por esto que su corazón, rebosante de amor, necesita de otro que le corresponda, y como su marido, manchado por el lodo, no es otra cosa, que le brindan las mil mujerzuelas que en este mundo son, no repara en nada; ella se va. Mas, no caerá su amor que, como decimos en otra parte, es de esencia superior, ni al darlo a otro hombre lo hará con el mismo fervor con que le dió al primero. Sólo se ama una vez en la vida.

Y, pasemos al marido. Al pecado sigue la penitencia; la culpa, el castigo. Un día renace en su pecho, como la "rosa roja" que despreciara otrora, magnífico en su lujuria y espléndido en su arrepentimiento, el amor que siempre existió en el peso que la vida, con la ironía con que está cargada, desvirtuó.

Siente el inmenso vacío que lo rodea, y, a su vez, experimenta la necesidad de otro corazón que le corresponda. Ya es tarde. Raquel no ha podido esperar tanto; entonces siente que renace en él la fuerza salvaje, siente que esa mujer le es absolutamente necesaria, todo su ser se transfigura, adquiere en estos momentos un contorno trágico que impresiona; ya no está en sí; quiere sorber toda su vida en un beso supremo; ella se resiste; entonces él la abraza, la estruja, y, en un espasmo, en una reviviscencia instantánea, aprieta su cuello, la aprieta locamente, inconscientemente, hasta que recoge el último aliento de la mujer amada. Después una locura invade toda su persona y el delirio hace presa de él.

Estos son los dos personajes principales de la obra, y que mantienen el interés dramático de la misma en las dos horas y pico que tiene de duración; al lado de ellos se mueven otros, secundarios, y entre los que se destaca una suerte de filósofo optimista, cuyas conclusiones, sin ser muy aventuradas, son aceptables.

Angelina Pagano y Alfredo Lliri en una hermosa escena del primer acto de "Rosa roja"

libertarlo de las redes en que lo aprisiona el mercantilismo?

Una cualidad importante tiene la pieza de Villalba, y esta es la juventud que respiran sus escenas y sus personajes; se nota en ella una inspiración superior, un ánsia definida e indefinida a la vez de encontrar, como dijo el poeta, un poco de poesía y otro de emoción, en la vida que se presenta con vislumbres generalmente sombrías.

Pasando al argumento, no es tan original, como algunos pretenderán, pero está realizado tan bien, sus diálogos son tan vivaces y una sátira tan fina se insinúa en los parlamentos que, francamente, va lo uno por lo otro.

El de Raquel es, en realidad, un carácter estrambótico; diríamos, no de estos tiempos en que la frivolidad se ha erigido en señora, y en que lo superfluo que todos se empeñan en comprender esconde la esencia verdadera, la verdad única e incontrovertible, que en su desnudez de piedra preciosa ofrece el alma a las miradas indiscretas de los que nos aman, que la ven sin verla y la comprenden sin comprenderla.

Raquel sufre el yugo de una vida sin amor, y siente que se precipitará en un abismo, si la mano piadosa, la única que tiene ese deber, no la levanta y hace de los dos corazones uno y de las dos vidas una sola, fundida en el crisol del amor de los amores.

En resumen, el señor Villaba no ha podido debutar en forma más afortunada, ni ha podido asertar mejor en la hilación de las escenas.

La de Villalba es una buena obra, y si algún defecto se ha deslizado, se debe, repetimos, más a su inexperiencia que a un concepto meditado y preconcebido.

Los personajes de la obra se mueven con soltura, y los finales de acto están tan bien elegidos, que llegan al respetable.

La obra fué recibida con verdaderas ovaciones por parte del público, el que interrumpió, en su entusiasmo, varias escenas de los tres actos; el final del tercer acto fué ovacionado por un tiempo bastante largo, debiendo salir el autor al palco escénico al final de cada acto.

A propósito no hemos hablado de la interpretación, para poder hacerlo con entera libertad del trabajo escénico de Angelina Pagano, el que llegó ayer a sus facetas más interesantes y perfectas, supo imprimirle a su personaje toda la inspiración que en su creación puso el autor. Su silencio al final del primer acto, llegó al público del mismo modo que las más emocionantes escenas; pero donde su temperamento dramático rayó a gran altura, fué en el final del tercer acto, donde sus altas condiciones de actriz eminente, se concertaron y pusieron en juego para hacer llegar al respetable esa angustia impresionante que llena toda esta última escena.

Terminada la interpretación, como decimos más arriba, una estruendosa ovación saludó a los intérpretes y a la obra, ovación que se prolongó por un instante bastante largo.

Ante los insistentes pedidos del público, hicieron uso de la palabra el autor, que agradeció la calurosa acogida dispensada a su primera obra; luego habló Angelina Pagano, que en pocas palabras pintó el estado del actor en un estreno, y en un arranque de fina galantería, dedicó los aplausos a la madre del autor, la musa inspiradora. Danesi y Lliri hablaron también.

Los decorados excelentes.

Con "Pagliacci", obtuvo anoche en el Coliseo un buen èxito la soprano Schusselin

Josefina Schusselin, soprano lírica de la compañía Salvati, obtuvo anoche un estimable éxito. La gentil cantante uruguaya, que nos había sorprendido al debutar con "Boheme" y luego confirmando sus dotes vocales con la partitura de Bizet "Carmen", en la Helena, protagonista de "Pagliacci", culminó su breve carrera entre nosotros, desde el escenario del Coliseo.

Josefina H. de Schusselin

Contrariamente a lo que sucede comunmente, cuando se trata de una cantante novel, la Schusselin, si bien adolece de regular juego escénico, en cambio, evidencia un dominio absoluto de sus facultades vocales. Su voz es grata, modula bien, dice mejor y en sus transiciones es segura y efectista.

Cantante de corta actuación, no nos extrañaría que al pasar el rubicón de las primeras interpretaciones, logre destacar su personalidad artística y figurar, con éxito personal, entre las estrellas del arte lírico.

En ocasión de su estada en Roma, donde perfeccionó sus estudios bajo la dirección del maestro Martino, del teatro Constanzi, los críticos líricos no tuvieron reparos en hallar justicieras las crónicas de los colegas montevideanos, cuando la presentó su profesor, el maestro Cafferatta.

Nuestro público, al aplaudir la actuación de la Schusselin, evidencia su buen grado de cultura musical.

La compañía Urban, de operetas

Acabamos de informarnos, con detalles bastante precisos, sobre el elenco y el repertorio de la compañía alemana de opereta que, bajo la dirección del conocido actor Jorge Urban actuará, desde principio de mayo, en uno de los teatros que la empresa Salvati tiene en nuestra ciudad. Salvo algunas modificaciones que pudieran hacerse a último momento, el elenco será presentado así:

Primera soprano Ernic Belian, del Operethentheater de Berlín, y Fanny van Essen, del Corstheater, de Zurich; primer tenor, Max Rossimaxim, de teatros de Dresde; como "soubrettes" actuarán Hettie Lasalle, del Neun Operettentheater, de Berlín, y Marie Lorenz, del Zentraltheater, de la misma capital. Los roles cómicos serán desempeñados por ... Schwartz y Lili Hirsch, del ...tantheater, de Berlín. Aparte de las dos nombradas, también ... Gallus hará papeles cómicos. Al lado de Jorge Urban, que es director y primer actor de la compañía, vendrá el primer actor cómico Fridolin Morbitz, del Kornischen Opern, de Berlín; Fritz Seybold, del Thaliatheater, será el primer tenor; actores de carácter: Reinhold Cronery, Rudolf Larring y H. Mayer. Director de escena, H. O. Fehlein, del Thaliateather, de Berlín. Primera bailarina será Dora Tessmer, y a su lado Wanda Lind, Eleonore van Lesje, Edith Stengkattie Liebgott.

En cuanto al programa de novedades operetísticas estará así constituído:

"Dolly", opereta del maestro Hugo Hirsch, que se representó más de 200 veces en el Berlinertheater; "Señora", música del mismo maestro; "El primo de Dingoda", música de Eduardo Kuemesche; "Hampelmann", de Roberto Stoltz, el autor de "La condesa bailarina"; "El soldado de María", música de Leo Ascher; "El príncipe Don Juan", de Víctor Corzilius; "La muchacha en pijama", de Martín Knapf; "Dos para una", de Gilbert. Esta opereta ha sido también una de las de mayor éxito en el Berliner Metropoltheater; "Avergüénzate, Lotte!", de Walter Browne, el autor de "Mascotita"; "La chica de Florencia", de Rodolfo Benatzky, el autor de "Amor en la nieve"; "El conde de Pappenheim" y "Dulce Susi", de Erzib; "La bella del Rhein". También se harán algunos reestrenos, como "La casa de las tres muchachas", "Amor en la nieve" y otras. Decorados, vestuarios y demás servicio escénico, todo ha sido confeccionado exclusivamente para esta temporada en Buenos Aires, que promete resultar muy interesante.

Camiña se está malogrando

Alfredo Camiña es un actor joven y que se había venido destacando rápidamente entre los que se iniciaran hace unos años con el teatro con un bagaje abundante de entusiasmos y aptitudes naturales. Pero, su buena ruta se ha empezado a ver obstruida en forma lamentable. Después de haber sido primer galán de una compañía como la de Camila Quiroga, figura ahora como intérprete de "machietas" en un teatro de la categoría equívoca en que se ha colocado el Porteño de un tiempo a esta parte. Camiña hace ahora unos papeles desprovistos del más ínfimo valor artístico. Hace caricaturas grotescas que están echando a perder sus cualidades interpretativas. Un mayor sueldo no debería ser nunca para un actor que se estima el motivo que le induzca a malograr su carrera artística. Haciendo esos papeles lamentables que le han tocado en desgracia en las "revistas" del Porteño, no ha de poder destacarse más en el concepto del público honesto como una gran promesa para las tablas nacionales. De continuar en esa ruta tan subalterna, Alfredo Camiña será pronto considerado como un buen actor malogrado. Y el público habrá hecho una acertada consideración.

"La serpiente"

Esta excelente obra de Armando Mook en la interpretación de cuyo rol protagónico ha obtenido Camila Quiroga uno de sus más sugestivos triunfos artísticos, será ofrecida el domingo próximo en la función que la compañía de la aplaudida actriz realizará en el Odeón.

"La familia de Don Giacumin" se estrena hoy

Muiño-Alippi han resuelto renovar el cartel de hoy, estrenando en la segunda sección de la noche un sainete en un acto de Alberto Novión, que hoy se anota con dos estrenos simultáneos en su haber.

"La familia de Don Giacumin" dará tela para que los caudillos del Buenos Aires luzcan sus cualidades interpretativas.

Los personajes han sido repartidos del modo que sigue:

Carmen, Cornaro; María, Poli; Nicanora, Bozán; Delfina, Bessé; Bibiana, Rolón; Giacumín, Alippi; Apariico, Muiño; Emilio, Totón; Alfredo, Climent; Pascual, Sánchez; chauffeur, Bertolino; Juan Carlos, Garza; Pedro, Pastor.

Casaux estrena hoy

Roberto Casaux, el correcto actor que este año desarrolla sus actividades en el Nuevo, no encontró en la obra del debut —"La casa de Don Patricio"— el éxito tan ansiado y merecido a su interpretación y antecedentes; es por esto que sin dilación alguna ha resuelto cambiar el cartel estrenando una pieza de Alberto Novión, autor que en anteriores temporadas le proporcionara excelentes éxitos.

La obra elegida es la última producción del autor y se titula "Airiños da miña terra", en la que Casaux tiene a su cargo un personaje gallego, que no cuenta aun entre sus interpretaciones, y, que dado su carácter estudioso y observador, cabe esperar una fiel reproducción de tal paisano regional español.

La obra que irá precedida por la pieza en un acto del mismo Novión, titulada "Donde el diablo perdió el poncho", lleva el reparto que sigue:

Don Miguel, Roberto Casaux; Doña Mercedes, Pepita Muñoz; Fernando, Enrique Serrano; Manuel, Alberto Palomero; Gonzalo, Carlos Rodríguez; Jenaro, Gonzalo Palomero; Elvira, Esperanza Palomero; Doña Emilia, María Armand; Raquel, María Martínez; Pedro, José Sande; Rosa María, Milagros Senisterra; María Rosa, Amalia Bernabé.

"Miss Issipy" se estrenará en la Opera

Una opereta de la que poco o nada se ha oído hablar, será dada a conocer a nuestro público el martes próximo por la compañía de Clara Weiss que actúa con tanto favor en la Opera. Trátase de "Miss Issipy", tres actos del maestro Bettinetti que según puede deducirse por dicho título, ha de tratarse algunas aventuras de cierta miss americana millonaria, oriunda de las praderas del Misisipí.

Es claro que esta deducción sólo nos ha sido sugerida —como hemos dicho— por el título de la opereta de Bettinetti. En cuanto a "Frasquita" de Lehar seguirá ensayándose para cuando la "Miss" esa del nombre hidrográfico haya cumplido su misión. Hoy se repite "Una notte di danze".

Obra para Ratti

Ha sido presentada a al empresa del teatro Sarmiento un sainete original del señor Francisco Portell Bosch titulada "Hasta el botón de la esquina, tiene derecho a una mina".

"Yo soy así" será estrenada hoy en el Maipo

Morganti, se ha visto en la necesidad de estrenar una obra en la que no sea imprescindible la actuación de Pierina De Alessi, por cuyo motivo se dará a conocer hoy la pieza "Yo soy así" del galán del Odeón, Eliseo Gutiérrez.

En ella el actor del Maipo tiene a su cargo el papel de un cura protestante, con el que hará sinduda una de sus festejadas creaciones.

"Yo soy así" se hará en vermouth y tercera de la noche, con el siguiente reparto:

Mr. Dustin Patterson, C. Morganti; Paulina Patterson, E. Mesa; Sofía, A. Mesa; Doña Laura, A. Darssoy; Julieta, N. Segret; Rodolfo, R. Passano; Don Alfonso de Quijano, R. Rosingana; Romeo, T. Luciardo; Pedernera, C. Morales; Lucio, R. Mesa.

Homenaje al maestro Amadeo Vives

La prestigiosa asociación "El Hogar Gallego" celebrará el próximo sábado, a las 22 horas, su acostumbrada reunión social que dedica esta vez, por expreso acuerdo de su junta de gobierno, en honor del famoso compositor español don Amadeo Vives.

A esta fiesta, que se realizará en los salones de la institución, Estados Unidos 1532, concurrirá el homenajeado, la artista gallega primera tiple señorita Mary Isaura y otras personalidades que han sido especialmente invitadas.

Ofrecerá la demostración el presidente de la sociedad, sirviéndose luego un lunch a la concurrencia.

El lunes estrenan

Los de la Comedia que se defienden a las mil maravillas con "Las vírgenes eternas", "Es mucho Madrid" y "La gran vía", anuncian para el lunes el estreno de la revista de gran espectáculo, titulada "¿A qué teatro vamos?, comedias y comediantes", original de Franco Padilla y el maestro Barbaglia.

Aunque la empresa afirme poner en escena dicha pieza el próximo lunes, nos atrevemos a dudar de esta afirmación por una causa muy fundamental: los negocios de la referida empresa marchan por el momento viento en popa y no necesitan de ninguna inyección tonificante.

A pesar de todo, como hacemos más arriba nos limitamos a anunciar el día del estreno.

"El guarda No. 13"

Leopoldo Simari, el activo actor del Apolo, ha elegido una obra de César Bourel, titulada "El guarda Noñ 13", que será dada a conocer en cuanto el cartel y por ende el público lo requieran.

La empresa confía mucho en la nueva producción del autor de "¿Ma qui fú?" pieza estrenada con mucho "suceso" en el estío pasado.

Entre tanto defenderá el cartel "Antonio mío"..., agradable sainete y "El triunfo del noy Pepet" pieza que como nos lo aseguran ha "entrado" en el público en tal forma, que ha agotado las localidades de las secciones en que se ha hecho.

El cartel está repartido equitativamente, pues ambas piezas ocupan dos secciones cada una.

Arata hará "El pariente político"

La graciosa comedia de Hicken "El pariente político", que sirviera a Casaux en temporadas anteriores para componer uno de los más interesantes tipos de burgueses extranjeros de su repertorio, será llevada a escena mañana en sección vermouth por la compañía Arata que actúa en el Liceo. Este eficaz primer actor ha de renovar seguramente los aplausos que para el personaje protagónico de la mencionada obra del autor de "Kolossal mujer" le otorgara el público cuando la época de su estreno.

Colaboración ajena

LOS ASPAVIENTOS DE "UN BARBARO"

Más abajo transcribimos unas carillas que se nos remiten firmadas por su autor.

El fin preciso que persigue con ellas el autor, no lo hemos podido descifrar nosotros. Pero como no siempre lo que se escribe con un fin determinado llega a lograrlo, creemos que puede darse siempre a conocer el ensayo, cuyo buen objeto puede, si no verse, por lo menos admirarse. Por otra parte, no nos hacemos ni mucho menos solidarios con lo que el colaborador espontáneo dice o deja de decir en sus carillas que aquí van:

"En un diario vespertino de los que con preferencia dedican sus columnas a la relación detallada de las truculencias del vicio y del crimen, "un bárbaro" ha lanzado un sallvazo.

El que tan bárbaramente se califica, muy suelto de cuerpo nos comunica su insensibilidad ante la emoción que la escena hablada puede sugerir y después de asegurar con bárbara despreocupación que entre un baile de máscaras y una jugada de ajedrez existe una diferencia esencial que aisla el conocimiento de una de esas actividades de la ignorancia de la otra, intenta dar mandobles y cintarazos con una espada de madera sobre el monumento literario que el talento de Calderón supo elevar. Para obra de tanto aliento trata de empinarse un poco y al hacer tal deja ver entre las calzas un afrancesado girón de estopa. Para muestra basta un botón, dice, el que esto escribe; para su coleto y por matar ocios comenta los aspavientos de un bárbaro.

Después de sus andanzas por la escena francesa contemporánea, bárbaro escritor, Vd. está ampliamente facultado para asistir a cuanta representación bataclanesca se le ofrezca; pero pasar de Bataille a Calderón es tanto como asistir a un banquete después de una semana de rigurosa dieta.

Asegura Vd. conocer el cretinismo de los reyes de España y le falta para poseer ese conocimiento en su más alto grado, recorrer la historia de Francia, donde encontrará caricaturas tan ridículas como la de Francisco I y emperadores tan desorbitados como los Bonaparte.

Reserve Vd. las condiciones de sus amigos y no detalle las aficiones del marqués que le fué tan familiar, pues el buen pueblo criollo conoce el refranero y puede decirle aquello de dime con quién andas y te diré quién eres.

Vd. pregunta: ¿Qué reacción violenta produce en un bárbaro esta dicción enfática y afectada. Mire usted, francamente, en un bárbaro si concibe cualquier violenta reacción. Se concibe todo: hasta la antropofagía. Todo menos una reacción que lo lleve a confesar que si hay pajas en el ojo ajeno hay también vigas en el propio. Haga sino memoria o pregunte si lo ignora, como dicen los cómicos franceses, las tiradas de L'Aiglon y Cirano. Aquello es cantar el "arrorró".

Que Vd. no alcanza la psicología de los personajes de Calderón y comprende Vd. a los de Shakespeare. No le extrañe; yo conozco una mecanógrafa que envidia a Milonguita y siente un profundo desprecio por Juana de Arco.

Bárbaro divagador, Vd. está muy lejos de Calderón, y a falta de un desnudo al natural, como pudiera ofrecérselo una Raisimí cualquiera, debe acudir, dejando su germanofobia en casa, a los espectáculos del circo Sarrasani; tal vez la visión de un tigre esté más en consonancia con las aspiraciones de un bárbaro.

Jesús Prebelando

Cinematografía

Se estrena hoy "Idolos de barro"

Con "Idolos de barro" que conoceremos hoy en las salas del Teatro San Martín, Callao, Esmeralda y Gaumont, inaugura el programa Ajuria de la temporada invernal.

"Idolos de barro" es una película de George Fitzmaurice en la que este celebrado director realiza una de sus más acabadas producciones. Mac Murray y David Powel, figuras conocidas por el público porteño interpretan los papeles principales de la obra.

En una de las agrestes islas de los mares del sur viven Faith Merrill y su padre Jim, quien sostiene el productivo negocio de perlas con los indígenas de los alrededores. Jim tiene un socio, Blinky, hombre de costumbres disolutas y que vive al margen de las leyes.

Un día llega a aquellas costas Dion Holme, un joven escultor inglés que trata de olvidar su honor infortunado con la frívola Lady Gray. Dion es salvado de las olas y conducido a la playa por Faith; pero su vida corre peligro y merced a los solícitos cuidados de la muchacha logra escapar a los estragos de una fiebre implacable.

En el recogimiento selvático Dion siente renacer su antigua atracción por la escultura, y cuando un día su viejo maestro llega a la isla, consigue persuadirlo en que vuelva a Londres.

El tiempo que Dion ha permanecidi en la isla ha sido suficiente para despertar en Faith un profundo amor hacia él.

La muchacha, que ha vuelto a quedar sola, añora la compañía del escultor y su vida allí se hace aún más insoportable cuando su padre muere asesinado por Blinky.

Algún tiempo después encontramos a la encantadora isleña en la capital londinense, donde presentada por Dion, logra captarse bien pronto la simpatía de la más brillante sociedad. Sin embargo, Lady Gray ve en ella una enemiga peligrosa y sintiendo la tortura de los celos emprende una lucha furiosa, que la inexperiencia de la joven hace aún más fácil. Lady Gray logra arrastrar a Faith por los tugurios más repugnantes, exponerla al peligro de las más tentadoras pasiones encerrándola en una torturante red de intrigas, y está a punto de sepultarla para siempre en el torbellino de la gran ciudad; pero el destino ha llevado la comprensión al espíritu del joven escultor, quien arrancando a Faith del cieno vuelve con ella a la vida libre, pletórica de las islas del sur.

Mae Murray y David Powell, secundados por Beorge Fawcett y Leslie King realizan una admirable interpretación.

Marion Davies aparece hoy en "El valor de la belleza"

Prudencia Cole es una niña que se ha criado desde la más tierna edad, bajo la vigilancia de dos tías solteronas, en la vieja mansión solariega de los Whitney, rancia familia de cuáqueros, de costumbres sobrias y estricta moral.

Un amigo de la infancia de Prudencia, regresando al pueblo a su salida del colegio, despierta en la muchacha sentimientos de simpatía que el tiempo no había logrado destruir en su espíritu, ávido de ternura. Pero el joven, Enrique Garrison, es un muchacho a la moderna, entre elegante y badulaque, frívolo y tarambana. Por gestiones de éste ante las severas tías de Prudencia, la chica es llevada al balneario del gran mundo, para que comience a iniciarse en la vida social.

En el balneario, sin embargo, Prudencia constituye, por su recato como por la sencillez de sus vestidos y maneras, el hazmerreir de las descocadas muchachas a la moda. Ella así lo comprende y se dispone a regresar a su casa, desilusionada y corrida, cuando la casualidad quiere que conozca al pintor Carlos Rovein, mozo discreto y de un alto concepto de la belleza y de la vida.

Organizando una fiesta teatral en el balneario, el pintor se encarga de dirigir a Prudencia en la interpretación del rol principal; y Prudencia, la tímida cuáquera, óbtiene el más definitivo triunfo, por la gracia de su interpretación como por la elegancia y el lujo de sus vestidos. Esta modalidad, desconocida en ella, despierta la admiración de los jóvenes y la envidia de las muchachas del balneario. Y el mismo Enrique Garrison, pretende reanudar con ella su idilio infantil y llevarla hasta el matrimonio. Pero aquí es donde Prudencia se rebela por primera vez en su vida, contestando al joven badulaque que quien no supo ver el valor de su belleza cuando ella no era realzada por la elegancia artificial, mal podía apreciarla ahora que no era más que obra del artificio... Y vestida nuevamente con su simple uniforme de cuáquera, vuelve al pintor, que fué quien, desde el primer momento, supo encontrar en su modestia y en su pureza el verdadero valor de su hermosura.

Esta bella comedia "Paramount", cuya realización técnico-fotográfica es digna de la prestigiosa productora, ha sido interpretada en sus principales papeles por un grupo de artistas eminentes, entre los que se destacan Marion Davies, Hallan Cooley, June Eldvidge, Forrest Stanley, Truly Shattuck y Aileen Manny.

Cosas de Cinelandia

La película "Honrarás a tu madre", de la "Fox", que fué aquí un gran suceso, lo mismo que en los Estados Unidos, ha alcanzado un triunfo parecido en Alemania.

La madre de Lila Lee, Miss Augusta Appel, ha demandado a su hija por cobro de un documento por dies mil dólares.

La joven Lila niega que ella deba a su madre tal suma. Parece que la señora Appel no ha visto con gusto el casamiento de su hija con James Kirkwood, pues ella, por ser menor, le rendía algunos millares de dólares anuales como tutora.

V. V.

Hoot Gibson, intérprete principal de "Gancho y escalera"

Mundo Comercial

BOLSA DE COMERCIO

Primera rueda

Cédula H. Argentina, 8172, contado: 37.000 a 100.50.
Id. abril 7: 10.000 a 100.50.
Id. 2a. serie, abril 7: 4000 a 99.
Id. 8a. serie, abril 7: 7.000 a $ 95.10.
Id. 9a. serie, abril 7: 11.250 a $ 95.50.
Id. 10a. serie, contado: 4000 a $ 95.40.
Id. abril 7: 41.500 a 95.50.
Id. 11a. serie, contado: 5000 a 96.80.
Id. abril 5: 28.000 a 96.80.
Id. abril 7: 15.000 a 97.
Id. 12a. serie, contado 1000 a $ 96.80.
Id. abril 5: 14.200 a 96.90.
Id. abril 7: 61.600 a 97.
Id. 13a. serie contado: 1000 a $ 94.50.
Id. abril 7: 19.500 a 94.50.
Id. 14a. serie, abril 7: 35.000 a 94.40.
Id. 15a. serie, abril 7: 40.000 a 96.80.
Id. 16a. serie, contado: 5000 a 96.80.
Id. abril 5: 11.000 a 96.80.
Id. abril 7: 4.000 a 96.80.
Id. 17a. serie, contado: 77.000 a 94.90.
Id. 18a. serie, abril 5: 25.000 a 94.90.
Id. abril 7: 2000 a 95.
Id. 19a. serie, contado 30.000 a 95.20.
Id. abril 5: 107.000 a 95.10.
Id. abril 7: 40.800 a 95.20.
Id. 20a. serie, contado: 20.000 a 95.20.
Id. abril 7: 10.000 a 95.20.
Id. abril 8: 40.000 a 95.30.
Cédulas Nac. serie K abril 7: 2000 a 98.
Crédito Argentino, Int. 1922, contado: 5100 a 96.10.
Id. abril 7: 16.000 a 96.
Id. 1923, contado: 5000 a 95.50.
Id. abril 7: 11.000 a 95.40.
Id. 1911, abril 7: 30.000 a pesos 86.60.
Id. 1905, abril 7: 6.000 a 88.
Deuda Municipal, 6 1|2, contado: 6000 a 97.70.
Id. abril 5: 50.000 a 97.70.
Emp. Convención 2 1|2, contado: 3000 a 32.50.
Emp. 4 1|2, 1911 abril 7: 21.000 a 77.80.
Id. 1910, abril 5: 14.000 a 63.30.
Id. mayo 21: 15.000 a 63.60.
Bonos (sem.) 7091 (1a. serie), contado: 5000 a 84.50.
Deuda B. A. 6 o|o, abril 5: 10.000 a 85.30.
Banco Hogar Arg. contado: 340 a 36.60.
Id. (Int.), abril 7: 300 a 46.50.
Banco Galicia, abril 7: 100 a pesos 73.50.
Banco Español, fin de mes: 300 a 19.
Id. mayo 31: 500 a 18.50.
Banco Francés, abril 5: 100 a $ 87.70.
Comodoro Rivadavia, abril 7: 100 a 84.
Q. Fusionados, abril 7: 200 a $ 43.50.
Id. fin de mes: 200 a 44.
Luis Magnasco, abril 7: 40 a pesos 11.30.
Anglo Arg. Electricidad (Oblig.), abril 7: 3000 a 95.

MERCADO DE CAMBIOS

(Precios oficiales)

Primera rueda

	$ oro	$ m|n.
Libras	41.15|16	13.064
Francis	13.05	0.1741
Belgas	15.55	0.1462
Suizos	4.29½	0.5292
Florines	2.03	1.120
Liras	17.20	0.1321
Pesetas	5.63	0.4037
Dólares	133.05	3.0239
Reis	33.900	0.3379
Montev.	4.1|4%	2.3328

COMPRA-VENTA DE TITULOS

Solicitados:
Cédulas Hip. Argentina, 6 o|o, (vieja sorteadas); La Industrial Paraguaya; Coperativa Nac. de Consumos ,preferidas); Las Palmas C. Austral.
Ofrecidos:
Bonos Pavimentación La Plata; Quebrachales Paraguayos.

MERCADO DE CEREALES A TERMINO

Primera rueda

Trigo, entrega en mayo, 200 toneladas a 10.69; 400 a 10.70, en dársena.
Entrega en junio, 400 toneladas a 10.80; 400 a 10.81, en dársena.
Entrega en julio, 200 toneladas a 10.90; 400 a 10.91, en dársena.
Maíz, entrega en junio, 200 toneladas a 7.70, en dársena.
Entrega en julio, 200 toneladas a 7.65, en dársena.
Lino, entrega en mayo, 100 toneladas a 19.04; 300 a 19, en dársena.
Entrega en junio, 300, toneladas a 19.15; 200 a 19.17, en dársena.
Entrega en julio, 100 toneladas a 19.26; 300 a 19.28; 100 a 19.25, en dársena.

MERCADO DE CEREALES A TERMINO DE ROSARIO

Primera rueda

Trigo, entrega en junio, 100 toneladas a 10.62.
Maíz, entrega en abril 100 toneladas a 8.42; 30 a 8.45; 300 a 8.47.
Entrega en mayo, 300 toneladas a 7.95.
Entrega en julio, 500 toneladas a 7.55; 200 a 7.58.
Lino, entrega e nmayo, 300 toneladas a 18.95.
Entrega en junio, 100 toneladas a 19.06; 100 a 19.09.
Entrega en julio, 100 toneladas a 19.17.

MERCADO DE CERE...

Trigo varias clases.— 694 bolsas, Sola, a $ 10.60, Juan Lalor; 557 íd. Puente Alsina, 10.37 1|2, C. Reisz y Cía.; 700 Sola, 10.30, Palacios Hnos.; 80 Once 10.30, A. Iriart; 625 Sola, 10.30, Iraizoz Hnos.; 150 Sola, 10.30, Ed. Jolly; 390 Riachuelo, 10.45 A. Emmanuelli; 320 Sola, 10.20, U. Alzaga y Cía.; 90 Sola, 10.20, Ed. Jolly; 482 Sola, 10.20 id.; 27 Sola, 10.15, L. y Etchegaray; 985 Once, 10.10, Estremé Hnos; 305 Sola, 1010, M Rizzolo y Cía; 620 Sola, 985, Martín Capello; 172 Sola, 9.80, S. y Bercetche; 446 Sola, 9.75, Devoto Ltda.; 44 Sola, 9.50, J. S Prescott y Cía; 141 Once, 960; U. y Methol; 258 dpto, 9.45, Ceberio Hnos.; 168 Sola, 9, Carlos Rosselli; 90 Sola, 860, B. Acasuso y Cía.; 63 Sola, 8.00, id.; 208 Sola, 8.00, A. Rinaldi; 342 Sola, 740, S. y Bercetche; 11 Sola, 7.40, S y Bercetche; 11 Sola, 5.00, Palacios Hnos.; 182 Sola, 7.00, B. V. y Orbeta.

Centeno.— 770 bolsas, a $ 7.80, Salazar y Cía.; 555 Sola, a $ 7.75, Méndez Hnos. y Cía.

Triguillo.— 247 bolsas, Sola, a $ 7.00, Ed. Jolly.

Semilla de alfalfa.— 19 bolsas, Once, a $ 7.20, A. Bellini y Cía.; 139 Sola, a 6.50, J. Andreu y Cía.

Sesamo.— 132 bolsas Once, a $ 11.00, Padín.

Rye Grass.— 87 bolsas, Once, a $ 8.50, J. Ghezan.

Maíz amarillo.— 286 bolsas, Sola, a pesos 8.60, Iraizoz Hnos.; 200 Sola, 8.50; E. Piccolini y Cía.; 358 Buenos Aires, T. P. y H. Ojea; 175 Sola, 8.30, Santamarina e hijos; 1044 Haedo, 8.40, Juan Lalor; 354 Sola, 8.40, R. D. Barker; 385 Once, 8.20, H. y Schulez; 151 Buenos Aires, Saint Freres; 115 Sola, 8.40, Iraizoz Hnos.; 154 Sola, De Lellis y Fages.

Maíz colorado.— 420 bolsas, Sola, 8.60, J. C. de los Santos y Cía.; 655 Once, 8.60, Walton y Martin; 200 Once, 8.70, U. y Methol.

Maíz cuarenteno.— 628 bolsas, Once, a 9.30, A. Rinaldi.

Maíz morocho.— 1.700 bolsas, Sola, a $ 7.40, E. Elissalt.

Maíz de guinea.— 9 bolsas Sola, 3.60, Devoto Ltda.

Alpiste.— 170 bolsas, Once, a $ 10.30, U. y Methol.

Avena.— 500 bolsas, Once, a $ 7.55, Lutjohann y Cía.; 628 Once, a 7.50, T. P. y Ojea; 403 Once, a 7.40, íd.; 95 Once, 7.40, García Ltda.; 400 Once, a 7.30, T. P. y Ojea; 83 Once, a 7.00, A. Kuker; 380 Once, 7.05, Juan Lalor; 74 Sola, 6.80, P. y A. Lanusse; 227 Buenos Aires, Saint Freres; 201 Once, 6.50, Perlender y Cía.; 382 Once, 6.50, A. Kuker; 282 Sola, 6.50, Méndez Hnos. y Cía.; 386 Puente Alsina, 6.50 E. Elissalt; 395 Sola, 6.90, Gnocco y Bloch.

Cebada.— 773 bolsas, Sola, a $ 8.45, A. Rinaldi; 337 Sola, a 8.05, Devoto Ltda.; 455 Sola, 8.00, Devoto Ltda.; 155 Sola, 8.00, A. Acasuso y Cía.; 155 Sola 8.00, íd. 68 Sola, 6.80, P. y A. Lanusse.

Cebadilla.— 400 bolsas, dpto. a $ 6.50, Oscamou y Cía.; 52 Sola, 6.20, Saint Freres; 297 Once, 6.00, Bernhard y Cía.

Nabo.— 282 bolsas, Once, a $ 15.00, J. Ghezan; 280 diq. 3, 15.00, A. Kuker; 95 Once, Lacroze, 14.50, A. Pidin.

Nabo.— 53 bolsas Once, a $ 11.00, A. Kuker.

Lino.— 124 bolsas, Sola, a $ 18.60, T. P. y H. Ojea; 500 dpto. 18.50, T. Zacarías; 132 Sola, 18.30, Devoto Ltda.; 295 B. A., 18.30, Perlender y Cía.; 418 Sola, 18.10, Oscamou y Cía.; 506 Sola, 17.60, A. Estévez y Cía.; 164 Sola, 17.90, Alchourron Ltda.; 42 Sola, 17.50, Ed. Jolly; 49 Sola, 17, Grotto Hnos.; 197 Sola, 17.20, P. y A. Lanusse; 50 Sola, 16.50, Ed. Jolly; 302 Puente Alsina, 16.50, Saint Freres; 140 Sola, 16.20,; 450 Sola, 16.50, Ed. Jolly; 27 Sola, 16, íd.; 125 Sola, 16.— L. y Etchegaray; 657 dpto., 16.60, íd. íd.; 889 Puente Alsina, E. Elissalt; 272 Sola, 15, Palacios Hnos.; 383 Sola, 15.40, P. y A. Lanusse; 333 Once, 10.55, García Ltda.; 18, Once, 12.50, H. y Soulez; 166 Sola, a 16.—, S. Elissalt.

ENTRADAS GENERALES

Once. — Trigo 3413, maíz y lino 741, nabo 539, avena 3423, cebadilla 297, alpiste 109, alfalfa 266.
Brian. — Trigo 25591, lino 7495, avena 620, cebada 3193.
Puente Alsina. — Trigo 8666, lino 3306.
Sola. — Trigo 1180, lino 1497, nabo 6141, maíz 626, avena 250, cebada 652, alfalfa 38 bolsas.
Palermo. — Trigo 590, cebada 710, lino 402, nabo 134, maíz 762, cebadadilla 742 bolsas.
F. C. A. — Harina 236.
C. Norte. — Harina 802.
Puerto. — Trigo 4855, maíz 869, afrecho 459.
Totales: Trigo 61.141; maíz, 5095; lino, 74.292; nabo, 1287; avena, 6327; cebada, 5492; centeno, 460; alpiste, 109; alfalfa, 304; harina, 1138; afrecho, 459; cebadilla, 1034; pasto fardos grandes, 1427 id chicos 9341.

MERCADO DE PASTO

(Est. Caballito)

Han entrado hoy a este mercado 1.259 fardos grandes y 2.196 fardos chicos.
Colegiales, 4.435 fardos chicos; Sola, 340 fardos chicos; Palermo, 75 fardos grandes; Lacroze, 459 fardos chicos.
Totales: 1.424 fardos grandes y 9.341 fardos chicos.
Precios de venta:
Pasto alfalfa, fardo grande, de $ 34.— a $ 70.—; íd. íd. chico, de $ 29.— a $ 65.— íd. mezcla fardo grande, de $ 27.— a $ 50.—

MERCADO DE PATATAS

(Estación Villa Amarilla)

Han entrado hoy a este mercado 2.788 bolsas de patatas.
Buenos Aires 785 bolsas; Retiro C. A. 199 bolsas.
Totales: 6.091 bolsas.
Precios de venta:
Patata según clase, de $ 0.50 a $ 0.80 los 10 kilos.

MERCADO DE HACIENDA VACUNA

Liniers

Se ha observado en la mañana de hoy muy buena demanda e interés por las tropas de novilos frigorífico(cotizándose éstos dentro de un buen margen.
También han mejorado ligeramente los precios para las haciendas de consumo.
Las haciendas de conserva se colocaron con dificultad, principalmente las vacas, por cuyos lotes no hubo el menor interés.
La entrada del día fué de 9038 cabezas, clasificadas en la siguiente forma: novillos, 1969; vacas, 3579; terneros, 3487 y bueyes, 3.
Las compras efectuadas por los frigoríficos durante la mañana fueron las siguientes: Sansinena, 1482; La Blanca, 1498; Swift, 205; Armour, 378; Wilson, 90; Saladero Atalaya, 247; Saladero Roca y Terrarosa, 281 y The Smithfield, 57.
Los precios corrientes de la mañana fueron los siguientes:
Toros y torunos gordos y especiales para frigorífico, de 95 a 109; id generales, de 55 a 65; novillos excepcionales, chilled beef, de 115 a 127; id de congelar, de 115 a 130; id gordos (continente), de 88 a 112; id generales, consumo, de 56 a 80; novillitos gordos y especiales, de 47 a 62; id generales de 18 a 40; vacas excepcionales, de 100 a 108.50; id especiales, de 79a92; id gordas, de 58 a 72; id generales, de 22 a 50; vaquillonas gordas y excepcionales, de 44 a 60; id especiales, de 16 a 45; terneros excepcionales, consumo, a 45; id especiales, de 36 a 40; id gordos, de 21 a 32; id generales, de 8 a 18; mamones gordos y especiales, de 14 a 21; id generales, de 5 a 10.

Ventas de hoy

ACCAME, BELLINI y Cía.—
14 terneros de Pergamino a 23; 13 a 18; 5 a 10; 14 novillitos de Alberti a 66; 11 a 65.
AYARRAGARAY, DUHART y Cía.—
9 novillitos de Chivilcoy a 50; 3 novillos a 92; 3 vaquillonas a 48; 9 noillitos a 35; 10 terneros a 30.
AMARAL y Cía.—
11 noillitos de Alberti a 45; 5 a 30; 14 terneros a 21; 5 a 22; 5 vaquillonas a 32.
ANASAGASTI JUN.—
28 novillos de San Luis a 38; 9 novillitos a 30; 66 vacas a 28; 13 novillos de Pehuajó a 83; 6 a 30; 11 vacas a 50.
ARRIETA y Cía.—
10 vacas de Pellegrini a 67; 8 a 56; 2 novillitos a 55; 6 a 40; 30 novillos de Olavarría a 92.
APHECA, CANDAU y Cía.—
20 acas de Lincoln a 74; 19 a 70.
ARZENO y Hno.—
126 novillos de Pellegrini a 130; 5 de Balcarce a 100; 6 vacas a 70.
AVALOS, SALAZAR y Cía.—
19 novillos de Ramallo a 93; 9 a 46; 4 novillitos a 24; 9 terneros a 8; 27 a 8; 20 a 14; 56 vacas a 22.
ARANCET y Cía.—
23 novillos de San Luis a 65.
BASCARAN FELIPE—
12 vaquillonas de Saavedra a 43; 4 novillitos a 40; 14 terneros a 38.
BELLOCQ e HITA—
32 vaquillonas de Bosch a 36; 170 terneros de Ayacucho a 22.50; 23 vacas a 62; 50 terneros a 21; 17 vacas de Larramendy a 61; 46 vaquillonas a 46.
BALCARCE y Cía.—
3 vacas de Saladillo a 72; 13 terneros a pesos 30.
BEAZLEY M y R.—
24 novillos de Alvear a 101.
BARCIA y Cía.—
5 vacas de C. Suárez a 54; 5 terneros a 24; 8 vaquillonas a 43; 10 a 25; 4 novillitos a 25.
BAYONA y Cía. JOSE—
27 vacas de Balcarce a 58.
BOURDIEU Hnos.—
19 vacas de C. Casares a 66; 22 terneros a 35; 3 a 25; 21 a 20; 2 a 15.

CROHARE SALVADOR—
10 novillos de Alem a 120; 39 terneros de Balcarce a 19; 21 a 14.

CASH, COLVELL, JONES y Cía.—
37 novilos de Pampa a 117; 7 terneros de Córdoba a 45; 6 a 36; 22 a 35; 9 novillos de San Luis a 56; 7 novillitos a 44; 4 a 35; 3 vacas a 50.

CHAPAR y Cía.—
7 vacas de T. Lauquen a 60; 16 a 55; 2 novillitos a 64; 17 vaquillonas a 40; 14 a 55; 6 vacas a 48; 7 de Villegas a 55; 23 a 50; 17 vaquillonas a 37; 20 novillitos de San Luis a 60.

CROTTO Hnos.—
10 vacas de Pehuajó a 79; 4 a 65; 4 vaquillonas a 48; 20 a 42; 7 terneros a pesos 30.
CORPORACION ANDES—
35 novillos de Ayacucho a 103.
CUESTA y Cía.—
10 vaquillonas de 9 de Julio a 57; 8 novillos a 55; 5 vaquillonas a 35; 17 terneros a 26; 16 a 23; 5 a 32; 3 a 35; 4 a 25.
COOP. DE HACENDADOS—
3 acas de Pehuajó a 59; 9 vaquillonas a 60; 6 a 48; 16 terneros a 27; 11 a 20; 26 a 18.
CORDOBA e hijo PEDRO—
6 toros de Chivilcoy a 65; 9 vacas a 45; 3 vaquillonas a 40; 13 novillitos a 40; 7 a 30; 12 terneros a 20; 8 acas de Guido a 70; 6 novillos a 68; 24 a 80; 20 a 110.
COLOMER LUIS M.—
43 novillos de Salliqueló a 72; 3 a 65; 11 vaquillonas a 39; 8 terneros a 28; 7 a 27; 10 novillos a 37; 12 aquillonas de T. Lauquen a 49; 10 a 40; 3 toros a 80; 3 novillos de Tres Lomas a 75; 7 vacas a 50; 3 noillitos a 40; 9 a 37; 2 terneros a pesos 27.
DELFINO Hnos.—
12 novillos de Pieres a 120; 8 torunos a 95; 10 terneros de Azucena a 27; 16 a 20; 23 a 18; 3 vaquillonas a 35.
DE LOS SANTOS y Cía.—
19 novillos de Balcarce a 120.
DEVOTO y Cía. Ltda.—
16 mamones de San Luis a 21; 3 vaquillonas a 43; 11 de Villegas a 43; 6 a 48; 10 vacas a 65; 30 terneros a 30; 2 a 22; 22 vaquillonas de T. Lauquen a 39; 13 a 22; 3 vacas a 22; 2 terneros a 10; 35 mamones de 9 de Julio a 14; 8 vacas de Mar Chiquita a 66.
DRYSDALE y Cía.—
72 vacas de C. Suárez a 61; 344 vaquillonas a 43; 36 terneros de M. Mayer a 20; 20 a 21; 114 a 25; 29 a 14.
ELORDY y Cía. JUAN—
7 novillos de San Luis a 100; 11 a 68; 56 novillitos a 56.
ESTRUGAMON JUAN—
9 vacas de Chacabuco a 92; 6 a 82; 12 a 73; 12 a 65.
ESTREMÉ Hnos.—
54 noillos de Caseros a 115; 15 vaquillonas de Las Heras a 42; 3 toros a 89.
GOÑI IGNACIO hijo y Hnos.—
3 vacas de Ayacucho a 100; 2 a 70; 5 novillos a 126; 48 de San Luis a 112; 48 novillitos de A. Alsina a 55.
LIZARRALDE Hnos.—
17 terneros de C. Seca a 50; 15 vaquillonas a 42.
LANUS y ARANCEDO—
4 vacas de Pampa a 60; 9 vaquillonas a 15; 16 novillitos a 39.
LASCURAIN y ETCHEGARAY—
25 acas de Saladillo a 65; 25 a 58; 25 a 52; 38 novillos de Saavedra a 116; 22 a 105 26 vacas de Tapalqué a 50; 31 a 46; 8 terneros de Saaedra a 20; 11 novillitos a 44; 13 vacas a 53; 15 novillos de Tapalqué a 115; 5 noillitos a 65; 24 vaquillonas de C. Suárez a 43; 26 novillitos a 40.
0.:2-88avax61 shrdlu cmfwyp etaoin pup
LANUSSE P. y A.—
14 terneros de S. A. de Giles a 6; 15 a 15; 7 a 15; 5 vaquillonas a 42.50; 4 torunos de Córdoba a 19.50; 8 a 24.50; 4 vacas a 55.50; 10 vaquillonas a 43; 16 terneros a 32; 19 vaquillonas a 36.50; 3 a 36.50; 5 vacas de San Luis a 76.50; 16 a 70; 22 terneros de Lobería a 20.50; 18 a 32; 19 a 26; 12 a 21; 22 terneros a 32; 6 vaquilonas a 35.50; 22 a 43; 20 vacas a 70; 3 a 79; 21 a 49; 20 a 59; 10 a 81; 23 vaquillonas a 42; 20 a 42.50; 19 a 39; 2 vacas de Saavedra a 71; 4 novillitos a 43; 3 acas a 65; 10 novillos a 90; 5 a 55; 6 terneros de G. Guido a 18; 4 a 21.50; 14 a 15.50; 10 a 14.50; 9 vaquillonas de Córdoba a 39; 14 a 46; 12 a 39; 7 terneros de G. Guido a 41; 15 a 16; 13 a 14; 6 novillitos de Pehuajó a 40.50; 10 terneros a 23; 10 a 24; 8 novillos a 45; 18 terneros de Caseros a 15; 22 vaquillonas a 31; 17 terneros a 19; 6 novillos a 160; 20 vaquillonas a 40.50; 20 a 39; 20 a 37; 13 acas de Alem a 73; 20 a 55; 13 a 102; 12 novillos de Rivadavia a 103; 4 a 81; 2 vacas de Alem a 108.50; 17 terneros de Mar Chiquita a 21; 14 a 19; 10 a 23; 8 a 26.50; 12 a 18; 20 de Camarones a 13.50; 21 a 22.50; 8 a 12.
LALOR JUAN—
13 noillitos de aMtanza a 10.50; 23 vaquillonas a 11; 12 de Tapalqué a 29.50; 14 a 32; 17 a 29.50; 17 a 37.50; 8 vacas de 9 de Julio a 52; 16 vaquillonas a 39; 16 a 44.50; 15 vacas a 52.50; 18 a 60.50; 9 de Córdoba a 48; 16 terneros a 24; 20 a 19.50; 4 vacas de General Pinto a 74; 5 vaquillonas a 68; 7 toros a 109; 20 novillos de G. Pinto a 111; 11 terneros de F. Varela a 26 10 a 41; 9 a 16; 20 a 26; 12 de G. Alvear a 24.50; 8 a 29; 4 de Rojas a 28.50; 20 a 22; 15 a 25; 18 a 19; 13 a 30; 5 vaquillonas de Matanza a 36; 11 a 30; 8 a 42; 23 a 55; 17 de C. Casares a 47; 16 a 43; 16 a 29; 16 a 46; 16 vacas a 46; 12 a 73; 3 a 65; 11 a 76; 12 a 82; 12 a 67; 10 a 55; 12 a 45; 5 novillitos a 37; 10 vaquillonas a 30; 14 de Pehuajó a 35; 13 a 40; 14 de G. Villegas a 53.50; 11 a 46; 10 a 49; 16 vacas de 9 de Julio a 55; 10 vaquillonas a 22; 4 terneros a 15; 19 novillitos a 27; 5 vaquillonas a 25; 14 de Guaminí a 30; 10 a 22; 2 a 34; 25 a 18; 14 vacas a 60; 17 a 84; 18 a 48; 14 terneros de T. Lauquen a 26.50; 13 a 26.50; 13 a 33; 19 de Dolores a 15.50; 20 a 8; 11 a 11; 20 a 14.50; 5 vaquillonas de Córdoba a 43.50; 10 vacas a 80.50; 10 a 72.50; 5 novillitos a 56.
MUÑIZ Hnos. y GILARDI—
6 novillitos de Pellegrini a 43; 8 a 20; 18 terneros a 20.
MARASPIN y Cía.—
13 vacas de Pehuajó a 90; 24 a 72; 15 a 71; 2 a 18; 26 vaquillonas a 55; 4 terneros a 42; 24 a 26; 12 a 20; 3 a 7.
MENDEZ Hnos. y Cía.—
6 novillitos de A. Alsina a 31; 57 terneros de Patrias a 28; 23 a 23; 5 vaquillonas de Balcarce a 52; 35 terneros a pesos 20.
MANTEL, ALBERA y Cía.—
19 vacas de T. Lauquen a 61; 8 vaquillonas a 53; 5 vacas de Pehuajó a 64; 17 novillitos a 46; 2 vacas a 46; 4 terneros a 29; 16 vaquillonas a 28; 4 a 27.
MARTINEZ DE HOZ Hnos.—
11 novillos de Tapalqué a 122; 9 a 88; 9 terneros de Castilla a 12; 22 malones a 3; 33 vacas a 8; 2 a 5.
ORTIZ y Cía. ROBERTO—
7 vaquillonas de Ayacucho a 40; 31 terneros a 20; 17 a 25.
ORCOYEN, BELLOQUI y Cía.—
22 novillos de Dolores a 112; 22 a pesos 110.
PALACIOS Hnos.—
40 novillos de G. Guido a 70.
PRYOR e hijo—
9 novillitos de 9 de Julio a 36; 13 vaquillonas a 25; 13 terneros a 20.
POLLEDO CASIMIRO—
56 vaquillonas de Córdoba a 60; 32 novillitos de Pedernera a 65; 23 de San Luis a 54.
PATRON COSTAS y PERO—
25 vaquillonas de Córdoba a 56; 9 vacas a 60; 6 a 52; 3 novillitos a 55; 2 a 36; 47 novillos a 64; 22 vaquillonas de Bolívar a 51; 8 a 45; 19 terneros de Tapalqué a 21; 4 a 22; 9 a 14; 3 a 25.
RIVERA ANTONIO—
18 noillos de Bragado a 118; 11 novillitos a 48; 3 vaquillonas a 40; 5 terneros a 28; 15 a 20.
RUBIN, DOMECQ, ZUBIAURRE y Cía.
12 vacas de Ayacucho a 63.
SALABERRY y BERCETCHE—
16 terneros, Santa Fe, a $ 25.50; 16 id. id. a 28; 17 id. a 29; 9 terneros id. a 25; 7 vaquillonas, C. Suárez, a 25.50; 7 id. a 28; 7 id. a 58.50; 10 id., P. Central, a 57,50; 9 id. a 37.50; 6 novillos, id. a 74; 21 id. San Luis, a 66; 19 id. a 62; 19 id. a 103; 5 vaquillonas, Saavedra, a 44; 16 id. a 45.50; 15 id. a 53.50 13 id. a 52; 12 vacas id. a 52, 10 vacas id. a 69; 11 vacas id. a 69; 4 terneros id. Matanza, a 13.50; 2 vacas id. a 9,50; 6 terneros id. a 70; 5 vaquillonas id. a 10.50; 3 terneros, Morón, a 28; 2 vacas id. a 34.50; 11 novillos id. a 45; 4 vaquillonas, 9 de Julio, a 26; 7 terneros id. a 25; 3 vacas id. a 20; 5 vacas id. a 7; 5 novillitos id. a 50; 5 id. a 57; 9 vaquillonas, Morón, a 38, 11 terneros, Bragado, a 21.50; 9 d. a 25.50; 15 id. a 17; 13 id. G. Guido, a 4.00; 4 vacas id. a 50; 10 terneros id. a 32; 16 id. a 25.50; 19 id. a 24.50; 13 id. a 26; 10 id. a 22.50; 9 id. a 18.50; 20 vacas id. a 25; 9 vacas, Guaminí, a 74; 10 id. a 67.50; 12 id. a 70; 14 vacas id. a 66; 2 vaquillonas id. a 46.
SUC. MARTIN URTASUN.—
20 terneros, Otoño, a $ 25; 18 id. a 20; 16 id. a 19.
SUC. BELTRAN SANSOT—
14 toros, Arboledas, a $ 55; 45 terneros a 26; 6 vacas d.. a 77; 43 terneros, Gallini, a 19; 2 id. a 37; 59 id. Parravicini, a 119; 18 vacas id., a 67; 3 novillos id. a 112.
SCHUDLER y GOWLAND—
14 vaquillonas, Villegas, a $ 22.
SEGUI Hnos. y Ca.—
13 novillitos, A. Alsina, a $ 40.
SANTAMARINA e hijos.—
8 vacas, Pergamino, a $ 53; 9 id. a 59; 6 id. a 56; 8 novillos, id. a 80; 14 vacas id. a 56; 12 vacas id. a 53; 24 vacas id. a 110; 4 vacas id. a 55; 7 id. a 59; 8 id. a 68; 25 vacas id. a 57; 10 id. a 63; 27 novillos, Lobería, a 92; 2 terneros id. a 60; 13 novillos id. a 62; 13 vaquillonas id., Pahuajó, a 48; 13 terneros a 7; 43 vaquillonas a 30; 2 vacas id. a 82; 24 terneros id. a 13; 5 vaquillonas id. a 40; 2 terneros id. a 22.
THOMPSON y Cía. E. A.—
52 novillos, Córdoba, a $ 98.

MERCADO DE HACIENDAS LANARES

(Tablada, F. C. O.)

La entrada del día fué de 8390 animales, habiéndose vendido durante la mañana 8372 cabezas, de la siguiente forma:
Comp. Sansinena, 1468; La Blanca, 954; Armour, 556; The Anglo, 1246; Wilson, 873; Swift, 956; Muller, 459, y 1861 para los abastecedores locales.

Precios corrientes

Capones especiales, pelados, matadero, a $ 22.50; id id id frigorífico, de 9 a 20; ovejas especiales peladas matadero, de 15.50 a 21; id generales id id, de 11 a 14.60; borregos especiales y excepcionales, de frigorífico, de 16.50 a 20.50; id generales id, de 13 a 15.30; id id matadero, de 7.50 a 12.

VENTAS DE HOY

AVALOS SALAZAR y Cía.—
65 borregos, de Salazar, a pesos 15.30; 22 a 9.50; 34 frigorífico, a 11; 33 matadero, a 7.50.
BELLOCQ e HITA—
149 capones frigorífico, de San Ignacio, a $ 18; 40 ovejas matadero, a 16.
BAYONA y Cía., JOSE—
85 borregos frigorífico, de General Guido, a $ 14.40; 12 ovejas matadero, a 14.60.
CORDOBA e Hijo, PEDRO—
110 borregos frigorífico, de General Guido, a $ 15.30; 60 ovejas matadero, a 16.70; 10 carneros, a 17.
CRESPO y RODRIGUEZ—
84 ovejas matadero, de Guerrero, a $ 12; 33, de La Carlota, a 21; 26 borregos frigorífico, a 16.50; 28 ovejas matadero, a 15.50.
DRYSDALE y Cía., J. A.—
438 borregos frigorífico, de Maipú, a $ 18; 87 a 14.60; 13 ovejas matadero, a 17.
FRERS, JULIAN—
112 borregos frigorífico, de Azucena, a $ 16.50; 88 capones, a 20.80; 16 a 21.50.
GOÑI Hijos y Hnos., I.—
12 ovejas matadero, de T. Lauquen, a $ 15; 111 a 13.40; 23 borregos frigorífico, a 15; 33 a 11.60; 110, de Huanguelén, a 15.
IGUSQUIZA y Cía., J.—
14 borregos frigorífico, de Unión, a 9; 76 capones a 11.60; 74 a 9; 66 a 9; 37 a 8.
LASCURAIN y ETCHEGARAY—
27 capones frigorífico, de Otoño, a $ 17; 91 borregos, a 15.50; 122 ovejas, de Bragado, a 16; 239 capones frigorífico, a 15; 37 a 9; 45 borregos, a 13.
LANUSSE, P. y A.—
56 ovejas matadero, de Villamanca, a $ 17; 10 capones frigorífico, a 16; 43 borregos, a 15.50; 15, de Arenales, a 15.50; 55 ovejas matadero, a 14.50; 28 capones frigorífico, a 13; 23 ovejas matadero, a 11; 86, de Ballesteros, a 15.40; 24 borregos frigorífico, a 16.50; 17 capones, a 15; 11 borregos matadero, a 9; 27 capones frigorífico, de Fortuna, a 10; 180 a 13; 150 ovejas matadero, a 11.80; 30 borregos frigorífico, a 12.30; 35 ovejas matadero, a 10.
LIZARRALDE Hnos.—
88 borregos frigorífico, de Lecuedi, a $ 20.50.
LALOR, JUAN—
340 ovejas matadero, de Ombú, a $ 14.80; 147, de Tapalqué, a 15; 31 borregos frigorífico, a 10; 32 a 14; 10 capones, a 17.50; 64, de Parravicini, a 16; 56 borregos, a 13.20; 51 id matadero, de Villanueva, a 9; 16 ovejas, a 11; 66 borregos frigorífico, a 14.30; 120 capones, de Carhué, a 15; 330 a 13.60.
LA Coop. DE HACENDADOS—
61 capones frigorífico, de Vela, a $ 22.50; 28 ovejas matadero, a 16.50.
MENDEZ Hnos. y Cía.—
127 ovejas matadero, de C. Seca, a $ 17.50; 52 borregos frigorífico, a 18.
OLANO DIAZ y Cía.—
10 capones frigorífico, de Gamen, a $ 20; 32 ovejas matadero, a 19; 76 borregos frigorífico, a 16.50; 10 a 12.
PALACIOS Hnos.—
75 capones frigorífico, de Las Juanitas, a $ 14.80; 185 borregos, de Paula, a 17.20.
RUBIN, DOMECQ ZUBIAURRE Cía.
102 borregos frigorífico, de Fair, a $ 14.50; 13 ovejas matadero, a 18.50.
RUIZ, ERNESTO D.
36 capones frigorífico, de Pehuajó, a $ 19.50; 135 borregos, a 17.10.
SALABERRY y BERCETCHE—
65 ovejas matadero, de Tres Sargentos, a $ 15.50; 20 a 16.20; 11 a 16.50; 128 borregos frigorífico, de G. Guido, a 15.80; 126, de Maipú, a 16; 65, de San Enrique, a 16; 25 a 11.80; 35 a 11.80; 85 a 15.50; 20 a 16.50.
Suc. B. SANSOT—
123 borregos frigorífico, de La Gloria, a $ 18; 27, de Rauch, a 13; 36 a 11.20; 74, de Azul, a 11.50; 107, Parravicini, a 15; 18 ovejas matadero, a 17.50; 59 a 17.80.
WALENZUELA y BIBILONI—
18 capones frigorífico, de Realicó, a $ 18; 74 ovejas matadero, a 16.
UNZUE ALZAGA y Cía.—
50 capones frigorífico, de Vallimanca, a $ 18.50; 361 borregos, a 15; 71 ovejas matadero a 14.65.

MERCADO DE HACIENDA PORCINA

(Liniers)

Se mantiene el buen interés, por los lotes de cerdos gordos y especiales, para las otras categorías sigue animado.
La entrada del día fué de 1.325 cerdos.
Las compras efectuadas por los frigoríficos durante la mañana fueron las siguientes:
El Swift, 94 y El Armour ... cerdos.
Los precios variaron para los flacos y generales entre $ 0.3... 0.45; cerdos de media gordura entre 0.47 a 0.54; capones especiales de frigorífico entre 0.50 a 0.5...; capones generales de consumo entre 0.60 a 0.63 y excepcionales a ... 0.65 el kilo.

Ventas de hoy.

ACCAME BELLINI Y CIA.—
20 cerdos de Rivadavia a pesos 0.47.
RIPOLL JUAN S.—
54 cerdos de Atucha a pesos 0...; 56 cerdos de Chiclana a 0.57; ... cerdos de Mercedes a 0.51; 64 cerdos de Magdalena a 0.51; 64 cerdos de Magdalena a 0.58; 61 cerdos de García a 0.57; 20 cerdos de id a 0....
VELAZ Y CIA. ANGEL—
60 cerdos de Córdoba a pesos 0... el kilo.
GENTA Y CIA. PEDRO—
20 cerdos de Tres Lomas a pesos 0.61 el kilo.
DE LELLIS Y FAGES HNOS.—
70 cerdos de R. Pérez a pesos ... kilo 0.55; 10 cerdos de Moll a 0.... 75 cerdos de Saladillo a 0.59; ... cerdos de Moll a 0.50.
CRESPO Y RODRIGUEZ—
14 cerdos de Magdala a pesos 0... el kilo; 110 cerdos de T. Lauquen a 0.... 0.55; 20 cerdos de Junín a 0.... 41 cerdos de 9 de Julio a 0.54; ... cerdos de Saladillo a 0.58; 46 cerdos de Bragado a 0.55; 9 cerdos de 9 de Julio a 0.45.
LANUSSE P. Y A.—
14 cerdos de Santa Fe a 0.50 el kilo.
CUESTA Y CIA. —
71 cerdos de 9 de Julio a pesos 0.47 el kilo; 2 lechones de id a pesos 1.50 cada uno.
MENDEZ HNOS. CIA.—
60 cerdos de 9 de Julio a pesos 0.55 1|2 el kilo.
PALACIOS HNOS.—
20 cerdos de Lincoln a pesos 0.5... el kilo; 20 cerdos de id a 0.50.
DARBYSHIRE DIEGO—
64 cerdos de Olavarría a pesos 0... kilo 0.40.
DEVOTO Y CIA. LTDA. TOMAS—
26 cerdos de Ayacucho a pesos 0... kilo 0.45; 12 cerdos de id a 0.42.

MOLINO FORRAJERO BUENOS AIRES

Molino:
IRALA 760
(Barraca Unión)
U. T. 23, Buen Orden 6131
C. T. 4 Sud

Administración:
SARMIENTO 31...
U. T. Avenida 3218
C. T. 130, Central

Manera de Alimentar racionalmente los Caballos

— CON —

MOLINO FORRAJERO BUENOS AIRES ha querido determinar en una forma concisa y lo más clara posible, las ventajas y los motivos en que se funda el procedimiento racional de alimentación de animales a base de su elaboración TODO EN UNO compuesta de:

Para Caballos: ALFALFA PICADA, MAIZ QUEBRADO, AVENA APLASTADA, MELAZA, Y SAL

Para Vacunos: ALFALFA PICADA, MAIZ QUEBRADO, AVENA APLASTADA, AFRECHO, MELAZA, CARBONATO DE CALCIO, SAL

1. Principios generales de la alimentación de los animales—
Los principios generales de alimentar el animal de modo de obtener el mejor resultado al costo mínimo, han sido determinados a igual que las leyes que rigen el sistema solar. Se ha estudiado cuidadosamente la composición de los productos alimenticios; la proporción en que los mismos son asimilados por los animales bajo diferentes condiciones y sus necesidades cuando descansan o trabajan mediana o fuertemente. Los alimentos pueden tener muy bien su valor alimenticio bajo el punto de vista químico, pero por su estado físico no ser asimilados por los órganos digestivos, perdiendo entonces todo su valor nutritivo.
Picar, moler, limpiar y mezclar los diversos ingredientes en forma de obtener un rendimiento máximo — esto es, hacerlos digeribles y asimilables — es el fin alcanzado y logrado por lo que se llaman raciones "BALANCEADAS".

2. Una ración balanceada es necesaria—
Los alimentos están divididos en dos grandes elementos; *proteína y carbo - hidratos*. La *proteína* es necesaria en el cuerpo del animal para la producción de tejidos, huesos, pelo, etc., y para proveer de energía. Los *carbo - hidratos* son necesarios en el cuerpo del animal para la producción de grasa, energía y calor. Para obtener mejores resultados, la ración debe ser "balanceada propiamente" y así satisfacer las necesidades de producción de tejidos y producción de trabajo. Esto solo se obtiene económicamente por medio de mezclas científicas que pueden dar proporciones científicas adecuadas de proteína, (carbo-hidratos), etc.
TODO EN UNO ha sido estudiado cuidadosamente y sus análisis y testimonios lo comprueban ampliamente. No es suficiente tener proteína, es necesario hacerla asimilable.
Naturalmente, el producto terminado mezclado es mas caro que el costo básico de los ingredientes usados en la manufactura. Servicios, moliendas y conocimientos cuestan dinero. El pan cuesta más que la harina y ésta más que el trigo. Por la misma razón, "*Raciones Balanceadas*" deben costar más por kilo que los ingredientes, pero precisamente cuestan más porque tienen más valor. Un caballo, por ejemplo, de 400 kilos alimentado diariamente con 10 kilos de alfalfa y avena, puede muy bien ser alimentado diariamente con 7 kilos de mezcla y estar en mejores condiciones *debido* a que esta mezcla es totalmente asimilada y no hay desperdicio al comería el animal.

3. Nuestra mezcla TODO EN UNO—
TODO EN UNO es una ración hecha para satisfacer las necesidades de los caballos de trabajo y es muy superior y más económico que la alimentación por separado de alfalfa, avena y maíz. TODO EN UNO es agradable al paladar, es fácilmente digerido y es convertida en *Salud y Fuerza*. Los caballos alimentados con TODO EN UNO no conocen disturbios digestivos y están en mejores condiciones y listos siempre para cumplir su trabajo diario.

Además hay economía en la manutención porque TODO EN UNO es enteramente digerible y produce en el caballo fuerza por cada kilo que come.
TODO EN UNO es una mezcla hecha con granos secos, sanos y propiamente molidos y ventilados ante de usar. La alfalfa es libre de polvillo (principal enemigo del caballo) ventilada y picada.

Fórmula garantida TODO EN UNO—

Proteína	13.12%
Grasa	3.27%
Carbo Hidratos	48.67%
Fibra	13.10%

(Según análisis No. 3113 — D12 — 923 del Ministerio de Agricultura (R. A.)

4. El porque del uso de la melaza—
En la mezcla de caña de azúcar que constituye uno de los ingredientes de TODO EN UNO, tenemos un alimento que posee más valor que cualquier otro, bajo el punto de vista de la palatibilidad y digestibilidad. Es excepcionalmente fuerte en *carbo-hidratos o azúcar*, base principal de la producción de grasa o energía.
La mezcla contiene un 66% de carbohidratos y lo que la hace excepcionalmente recomendable es que es 100% digerible.
Produce entonces las necesarias unidades de calor para la energía propia del animal, dejando a los otros ingredientes, alfalfa y granos, etc., para ser utilizados en trabajo o en crecimiento.
La proorción usada en nuestra mezcla, es pequeña, pudiendo ésta en invierno subir a un 20%. En realidad un caballo sin daño alguno puede ingerir hasta 2¼ kilos diarios de melaza de caña de azúcar y 1¼ *es recomendado en el Boletín No. 1030 del Ministerio de Agricultura de los Estados Unidos de Norte América.*

5. Envase—
Nuestro producto será envasado en bolsas cuyo contenido será de 45½ kilos neto. Nuestro embolsado será automático, dándole cierta presión a la mezcla, en esta forma se reduce el volumen, obteniendo desde luego sensibles ventajas de acarreo y flete, al mismo tiempo que un fácil control por un peso garantido de 45½ kilos cada bolsa.
Por el envase devuelto se hará un crédito proporcional.

6. Garantía amplia—
Cada bolsa llevará una tarjeta con el análisis del contenido, del que nos hacemos responsables.
Nuestra garantía es la más amplia que existe:
1o.—Garantizamos que cada bolsa TODO EN UNO contiene los ingredientes y valores nutritivos de PROTEINA, HIDRO - CARBONOS, FIBRA, etc., impresa en la tarjeta.
2o.—Garantizamos que el producto será siempre el mismo y que si así no fuere aceptamos la devolución del mismo, reintegrando el dinero correspondiente.
NO HAY NADA MAS EN TODO EN UNO, no usamos RELLENOS o sea subproductos de limpieza de cereales y barrido de elevadores que no tienen valor alimenticio y en general son nocivos para el animal y su presencia es solo debido a su precio ínfimo o nulo.

En Estados Unidos al principio, los elevadores de granos hicieron forrajes utilizando sus productos de limpieza (semillas, tierra, paja, etc.) pero los consumidores al ver los malos resultados de estas mezclas dejaron de comprar y en la actualidad solo hacen estos forrajes molinos dedicados exclusivamente a este fin y usando ingredientes de alto valor alimenticio.

7. Moscas—
La alfalfa mezclada y picada finamente, absorbe por completo la melaza y ésta da a su vez a la mezcla cohesión impidiendo que se desparrame. La mezcla no se filtra por la bolsa, no queda pegada al morral, ni boca del animal, de manera que no es portadora de moscas.

8. Conservación—
Esta clase de mezclas si son bien manufacturadas con ingredientes sanos y limpios y depositados al abrigo de la humedad, se conservan por largo tiempo, o más que cualquiera de sus componentes por cierto en mejores condiciones que la alfalfa.

9. Sistema económico—
En la manutención por el sistema actual rudimentario y nulo, el animal no aprovecha del alimento por no estar en condiciones asimilables. Este porcentaje ha sido avaluado en las Universidades de Estados Unidos y en los campos de experimentación del Gobierno Yankee en un 30 a 40%. Si a esto agregamos el desperdicio (merma) que existe en la alfalfa y granos (ver como quedan pesebres, rejas, etc.) que bien podemos apreciar en un 10%, veremos sin exageración y como ... que el rendimiento del animal con el nuevo sistema será aumentado en un ... porcentaje, que a fin de año ... una buena diferencia en los gastos de manutención.
Aseveramos y estamos dispuestos a probar en la práctica esta afirmación:
Con nuestro sistema, la merma prácticamente no existe.

10. Consideraciones generales—
Nuestro nuevo y moderno molino tiene una capacidad de CIEN TONELADAS DIARIAS (8 horas), es el más moderno Molino de forrajes en Sud América.
Nuestra instalación mecánica nos facilita a ofrecer a nuestros clientes una ración garantizada de calidad uniforme, a un precio que producirán un ahorro ... en la manutención de los animales.
Así mismo nos permite preparar ... clasificada para caballo de ... carrera, ... mulas y mantención de ganado ..., etc., y en breve pondremos en el mercado nuestros productos especiales para ...
Nuestro personal técnico y experto está a disposición de nuestros señores clientes a los que gustosamente se le dará toda clase de informes al respecto.
Nuestra maquinaria está equipada con *Separadores magnéticos*, lo que asegura que la mezcla estará libre de partículas de fierro, clavo, alambre, etc. tan dañinas y mortales a veces, para los animales.

En resumen—
TODO EN UNO no tiene desperdicio, evita que la hoja de la alfalfa ... ca el alimento superior del forraje ... malogre como por el sistema actual.
TODO EN UNO es sano por la ... ción y limpieza previa de sus componentes y por lo tanto beneficioso, para el organismo del animal, pues está exento de polvillo tóxico, que contiene la alfalfa ... tardo, que por el procedimiento actual es inevitable.
TODO EN UNO es un producto que se elabora con máquinas las más modernas en esta rama y que precisamente por esa misma circunstancia permite restablecer exactamente la proporción de forraje que se desee.
Al frente del molino se encuentra nuestro Director Técnico, quien se ha dedicado especialmente a esta rama y que acaba de regresar de Norte América en viaje de estudio y a quien pueden dirigirse por cualquier dato sobre la materia.
Buenos Aires, marzo de 1924.

CARNET DEL HACENDADO

Entradas en los distintos mercados y cotizaciones del día

MERCADO DE HACIENDA VACUNA

Entrada total: 9.038 animales; novillos, 1.969; vacas, 3.579; terneros, 3.487 y bueyes 3.
Compra total de los frigoríficos: 4.258 cabezas.

COTIZACIONES DEL DIA

	La libra De $	a	Estado de la plaza
Novillos especiales Baby-beef			
" excepcionales (Chilled-beef)			
" especiales de frigorífico (Chilled-beef)			
" gordos y especiales de frigorífico, para congelar	0.17 1/2	0.18	Animada
" cuarterones, gordos, de frigorífico	0.15	0.16	"
Novillitos y vaquillonas, mestizas, gordas y especiales, hasta 400 libras	0.15	0.17	Sostenida
" " " " de más de 400 libras	0.12	0.13	Floja
Vacas mestizas, nuevas y gordas	0.10	0.11	"
" generales, gordas	0.12	0.13	Animada
" viejas	0.10	0.11	Encalmada
Terneros especiales	0.08	0.09	Floja
" mamones	Nominal		Floja
Toros y torunos para conserva	0.09	0.11	Sostenida

MERCADO DE HACIENDA LANAR

Entrada total: 8.390 animales.
Compra total de los frigoríficos: 6.234, Consumo total: 1.861 cabezas.

COTIZACIONES DEL DIA

	La libra De $	a	Estado de la plaza
Capones pesados, especiales, pelados	0.31	0.33	Animada
" livianos, gordos, de frigorífico, peladas	0.28	0.30	"
Ovejas livianas, gordas y especiales, peelados	0.24	0.25	"
" pesadas, con lana	0.21	0.23	"
Borregos especiales, de frigorífico	0.40	0.42	"
" generales	0.38	0.40	"
" " matadero	—	—	

MERCADO DE HACIENDA PORCINA

Entrada total: 1.325 animales.
Compra total de los frigoríficos: 705 cabezas.

COTIZACIONES DEL DIA

	El kilo De $	a	Estado de la plaza
Cerdos mestizos, excepcionales	—	0.65	Animada
" " especiales de más de 140	"	0.63	"
" " " 120 a 130 kilos	0.59	0.60	Encalmada
" " " 100 a 110 "	0.54	0.56	"
Capones frigoríficos " " 80 a 95 "	0.50	0.53	"
" de media gordura, según clase	0.44	0.48	"
" para invernada, según clase	0.39	0.42	"

BOLSA DE CEREALES

ENTRADAS TOTALES

		Mínimo	Máximo
Trigo	16.141 bolsas	8.—	10.60
Triguillo	—	—	—
Maíz	5.095 "	7.30	8.60
Lino	44.292 "	14.50	18.60
Nabo	1.287 "	12.—	15.—
Avena	6.327 "	6.30	7.55
Cebada	5.493 "	8.80	8.45
Cebadilla	—	—	—
Centeno	400 "	7.—	7.80
Alpiste	109 "	17.—	23.—
Semilla de alfalfa	—	—	—
Harina	—	—	—
Afrecho	—	—	—
Afrechillo	—	—	—
Rebacillo	—	—	—
Maní	304 "	6.80	8.50
Patatas	138 "	—	—
Garbanzos	—	—	—
Porotos	—	—	—
Ray-gras	—	—	—
Girasol	—	—	—
Maíz de guinea	—	—	—
Paja " "	—	—	—
Pasto-alfalfa	1.427 "	34.—	70.—
" "	9.341 "	20.—	65.—

MERCADO CENTRAL DE FRUTOS

MOVIMIENTO DE LANAS

	1924	1923
Entrada	75.243	102.096
Salida	64.590	147.216
Entrada desde el 1o. de julio	39.335.569	49.478.586
Existencia total	8.043.920	5.631.557

COTIZACIONES DEL DIA

	Los 10 kilos De $	a	Estado de la plaza
Cruza gruesa, buena a superior	19.—	17.—	Sostenida
" " regular a inferior	15.50	—	"
" mediana, buena a superior	20.—	—	"
" " regular a inferior	17.—	—	"
" fina, buena a superior	21.—	—	"
" " regular a inferior	20.—	—	"
Mestiza fina (Rambouillet), buena a superior	—	—	
" " regular a inferior	—	—	

DORR MANSILLA

JUDICIAL. — EN LA CAPITAL, parroquia de Belgrano, paraje denominado "Saavedra", calle Debenedetti entre las de Superí y Roque Pérez. Dos espléndidos lotes de terreno señalados con los números 18 y 19 del plano especial que acompaña la escritura y que miden, por estar unidos, diez y siete metros treinta y ... centímetros de frente al Sud-Oeste por cuarenta y tres metros treinta centímetros de fondo al Nord-Oeste o sea una superficie total de 749 metros 25 centímetros cuadrados.
Base dos terceras partes de su tasación, o sea $ 1.249.91 m|n.
Remataré el domingo 13 de abril a las 16 horas en los mismos, por orden del señor juez en lo civil doctor J. Isaac Arriola, secretaría del doctor Juan Carlos Fox, en los autos caratulados "Castellanos y Soler contra Sucesión de don Pedro Angel Chiesa, incidente sobre cobro de pesos".
Seña, 8 o|o. Comisión, 3 o|o, que exigiré en el acto del remate. Más datos en la secretaría del autorizante o en mis escritorios Charcas ...
—Juan Carlos Fox, secretario.
19.510 v. abril 13.

CARRERAS DE CABALLOS

Hipódromo Argentino

LOS PROBABLES FAVORITOS DE LA REUNION DE PASADO MAÑANA

PRIMERA CARRERA

Entre varios competidores estarán divididas las preferencias en esta prueba inicial del programa.

Trebolar y Chelforó que correrán en pareja, serán de los más cotizados pues el estado de ambos es insuperable.

Hablantín que cuenta con una buena corrida, será también muy jugado y según su caballeriza, obtendrá una fácil victoria.

Espiga que tiene 2'19" de corrida aparecerá en óptimas condiciones y si repite sus últimos ejercicios no dudamos de que resultará muy difícil el vencerla.

SEGUNDA CARRERA

Miss Rose Manota, y Encrucijada serán los preferidos de la opinión en esta prueba.

La hija de Diamond Jubilee que ganó días pasados una prueba de su índole, se desempeñó admirablemente, pues cargó con cierta desventaja.

Manota que cuenta con una corrida de 58 4|5, es una de las fijas de Moreno para pasado mañana.

Encrucijada que no corrió el domingo pasado lo hará este, y es muy probable que obtenga el triunfo, pues a nosotros es la que nos inspira mayor confianza.

TERCERA CARRERA

Selini un debutante perteneciente al stud Ayacucho será el favorito de esta prueba.

El hijo de Mojinete y Debutante ha sido preparado especialmente por el entraineur José Betancour, quien asegura que será uno de los mejores potrillos de su generación.

Cuenta con una corrida de primer orden y varias partidas abajo de 35" en la que dominaba con asombrosa facilidad a La Sulamita.

Sonido y Frangolla serán también muy sostenidos en las cotizaciones.

CUARTA CARRERA

Malvaloca, Verdunoise y Tin Tan serán los más cotizados en esta prueba.

La hija de Sangre Azul II, que en su última presentación se impuso con gran estilo ha seguido en óptimas condiciones de training.

Verdunoise cuenta con una corrida de 1 44" 2|5 para los 1700 metros que si la repite se perderá de vista de sus adversarios.

Tin Tan que al reaparecer se condujo muy satisfactoriamente anda mucho e inspira gran confianza a su entraineur.

QUINTA CARRERA

En el clásico Perú, demás está decir que el favorito será Cartucho.

El hijo de Elcano que se impuso en 1'36" la milla en dos oportunidades consecutivas, es un caballo que viene realizando adelantos cada día que pasa y que no sabemos hasta dónde llegará.

En su caballeriza se tiene tanta fé en sus bondades que aseguran que el representante del stud El Chiche podrá medirse en adelante, sin desventaja en contra de Sisley, Brown y demás cracks.

SEXTA CARRERA

Culpen y Old Diamond serán los más jugados en esta prueba destinada a potrillos ganadores.

El representante del stud Villanueva B. que al debutar obtuvo una fácil victoria, cuenta con una corida de 1'6" y además con varias partidas muy recomendables.

Old Diamond que está en las mismas condiciones que el anterior es considerado como un potrillo muy regular que apor,tará más de un triunfo clásico a su caballeriza.

SEPTIMA CARRERA

Murmullo, Solito y Tamarisco llevarán mayor número de boletos en esta prueba.

Murmullo, que ha realizado grandes adelantos con solo 42 kilos es capaz de cubrir la milla abajo de 1'37".

Solito ha sido convenientemente preparado, y su entraineur asegura que desquitará a sus partidarios, del metejón que sufrieron, cuando hizo su "rentree".

Tamarisco anda corriendo mucho y na vale la pena por esa causa, recomendarlo mayormente.

OCTAVA CARRERA

En esta prueba, el gran favorito será Rey de Roma.

El hijo de Saint Wolf que ha sido preparado especialmente para los handicaps de fondo, anda corriendo una enormidad, a tal punto que se le piensa hacerle disputar en breve pruebas clásicas de importancia.

Como se recordará la última vez que corrió el pupilo del entraineur Baltasar Roncales, derrotó con asombrosa facilidad a varios adversarios en 2'36" 4|5 los 2500 metros.

De la corrección del corte depende la elegancia de la ropa

El método de corte original y exclusivo de la SASTRERIA M. ALVAREZ, cuya notoria eficacia ha sido probada por una larga experiencia, es de una precisión magnífica.

Las medidas son tomadas con exactitud y se aplican en el corte sin ninguna variación. Las rectificaciones y ajustes que en las pruebas necesitan efectuar los cortadores de la SASTRERIA M. ALVAREZ, son por lo general insignificantes.

Encargue su ropa en la SASTRERIA M. ALVAREZ y comprobará la superioridad del corte de sus eximios cortadores.

TRAJES de MEDIDA

para la media estación

$ 130.-

Muestras de casimiros y álbum de figurines, se envían al interior.

SASTRERIA DE LUJO

(La más grande en Sud América)

M. ALVAREZ

B. AIRES

B. MITRE ESQ. ESMERALDA

No tenemos sucursal

Las carreras de productos

Serán interesantes y bien disputadas las carreras destinadas a los representantes de esta generación.

POTRANCAS

Ocampi—

Ya ha corrido una vez sin tener figuración.

Esquiva—

Esta hija de Picacero puede mejorar la carrera de su debut.

Tiene una corrida muy recomendable.

Manota—

Posiblemente no cumplirá su compromiso.

No ha realizado progresos dignos de mención.

Encrucijada—

Está preparada como para ganar cualquier carreras de estas.

La pupila del stud El Manicomio tiene cotejos muy recomendables a la par de Anatema.

Severa—

Reaparece después de varios meses. Parece haber mejorado bastante.

Tres Flores—

No tiene actuación recomendable.

Vale poco.

Miss Rose—

Tiene dos puestos de segunda. La potranca del stud La Chameanda como para ganar.

Sólo requiere un poco de suerte.

Ricura—

Termina de debutar sin tener figuración.

Ni puede valer gran cosa.

Alcaidía—

La tordilla del stud Mal Paso puede actuar con éxito.

Persiana—

No la creemos capaz de ganar.

Mi Pasión—

Debutante por Papanatas y Gresca del stud Amateurs al cuidado de Leopoldo Danel.

Puede producir una honorable carrera.

POTRILLOS

Laberinto—

Debutante por Saint Emilión y Lacondriera del stud Tapiales, al cuidado de Daniel Cardoso.

Está muy bien preparado y es lijero.

Sonido—

Posiblemente no cumplirá su compromiso.

Bendijo—

Debutante por Picadio y Eastwell del stud Villanueva B. al cuidado de Naciano Moreno.

Anda muy bien.

Frangollo—

Parece haber realizado muy buenos progresos.

El hijo de Pippermint debe estar muy próximo a los primeros puestos.

Güi—

Debutó entrando tercero. A pesar de sus dolencias a las vías respiratorias es candidato a ganar.

Fray Muerto—

Debutante, por Juez de Paz e Inyala, del stud Alvear F. de, al cuidado de Vicente Fernández.

Selim—

Debutante, por Le Samaritain y Debutante II, del stud Ayacucho, al cuidado de José Bentancour.

Es muy ligero y se le cree un producto de porvenir.

All Steel—

Es de fuerzas discretas, pero nada más.

Rostand—

En su única carrera disputada no ha tenido figuración.

Mentolito—

Debutante, por Caseris y Mentolina, del stud End, al cuidado de Juan Valle.

Silfo—

Vale muy poco.

Rip—

Ha disputado una carrera, sin debutar.

Pichinán II—

Debutante, por Melik y Farolera, del stud Tuyú, al cuidado de Rosendo Aquino.

Anda bastante bien.

El Ebro—

Debutante, por Oquendo y Eureka III, del stud Amistad.

Puede correr bien.

El Bebé—

Debutante, por Mojinete y Grislinia, del stud La Juanita, al cuidado de Federico Fernández.

Es muy veloz.

Okipus—

Debutante, por Charming y Salavina, del stud Fernández G., al cuidado de Gabino Fernández.

Anda bien.

Fangal—

Es candidato a un buen placé. Tiene partidas muy buenas.

Mountaineer—

Fué cuarto de Old Diamond, pero no vale gran cosa.

Mountaineer ha realizado buenos adelantos

Este hijo de Let Fly, que intervendrá pasado mañana en la tercera carrera, puede desempeñarse mucho mejor que en sus últimas presentaciones, pues en privado demuestra que ha realizado grandes adelantos.

Dirigido por R. Rodríguez, Mountaineer, recorrió esta mañana 700 metros en el buen tiempo de 41" 2|5.

Cartaginés se encuentra listo para hacer su "rentrée"

El representante del sutd La Capital, que debido a un contratiempo tuvo que ser puesto en reposo por una breve temporada, ya en óptimas condiciones de preparación no tardará en hacer su "rentrée".

Con la monta de I. Leguisamo, el hijo de Larrea cubrió esta mañana 1000 metros a voluntad en 1'2" 2|5.

Ciervo produjo esta mañana un gran ejercicio en 1000 metros

Sigue produciendo grandes ejercicios en privado este hijo de Gay Simon que no ha respondido en sus últimas presentaciones a lo que de él esperaban sus partidarios.

Ciervo, dirigido por el aprendiz Vecino, cubrió esta mañana 1000 metros en 59" 3|5.

En el handicap de la milla de pasado mañana el representante del stud Petit Bonheur puede producir una de sus mejores performances, si se le deja correr a voluntad en la punta.

En el clásico Perú tomarán parte muchos de los anotados

Pocas novedades se han producido entre los competidores de la carrera clásica de pasado mañana.

El favorito de la cátedra, Cartucho ha seguido en óptimas condiciones habiendo marcado un notable apronte el miércoles y estando según su entraineur en condiciones de recorrer la milla en 1'36".

Solitaria no cumplirá su compromiso y Pelletier disponible, dirigirá a Místico, quien a pesar de los 60 kilos, es capaz de poner en apuros al hijo de Elcano.

Ciervo le ha sido ofrecido al jockey Arcuri es posible aceptará hoy la monta, pero sin mayores probabilidades. A Tangage puede incluirse en esa categoría. Ordenanza no es tampoco de los más autorizados en la carrera, como no lo será Solito a quien no consideramos en plena forma.

Barbijo que sólo llevará 48 kilos puede llegar a ser el único adversario de los preferidos. Nos bastará decir que el hijo de Amsterdam tiene una corrida de 1'37" 4|5 los 1600 metros, dejando lejos a Maneador y Solito que largaron juntos con él, desde el palo de la milla.

Fangal fué aprontado en 700 metros

El hijo de Chili II, disputará pasado mañana el premio Ramalero y puede tener una actuación excelente si responde a sus buenos ejercicios privados.

Fangal, dirigido por R. Rodríguez fué aprontado esta mañana en 700 metros, marcando 42" 2|5.

Encrucijada está en condiciones de obtener su primera victoria

Contando con notables ejercicios en privado, esta hija de Lord Basil, será presentada pasado mañana en la segunda carrera, donde lleva las mayores probabilidades de adjudicarse el triunfo.

Hoy de mañana dirigida por el aprendiz R. Peña, la pupila de Rosendo Aquino, fué trabajada a la par de un compañero, a quien dominó en 42" los 700 metros.

Riña será presentada en el premio Falerna

Favorecida con un breve reposo, hará su "rentrée" pasado mañana en la prueba inicial esta hija de Craganour, que todavía no ha podido abandonar la categoría a que pertenece.

Riña dirigida por A. Lallana, fué trabajada hoy en 1000 metros, marcando al freno 1'2" 3|5.

El Bebé debutará pasado mañana

Como la caballeriza de este hijo de Mojinete cree que su pupilo se encuentra en condiciones de obtener su primera victoria, lo presentará pasado mañana, por primera vez en público.

El Bebé dirigido por J. Canal y apareado a La Cigarra, cubrió esta mañana 800 metros en 49".

Okipus es ejercitado a la par de Reineta

Entre los inscriptos en la carrera de potrillos perdedores del próximo domingo figura este hijo de Charming y Salavina que anda bastante bien.

Okipus dirigido por M. Altamiranda y a la par de Reineta con Lagomarsino, trabajó hoy en 600 metros empleando 36".

Forget-me-not trabajó con Ispahan

Estos dos potrillos del entraineur Gabino Fernández, vienen desempeñándose discretamente en sus ejercicios.

Forget-me-not con M. Altamiranda y a la par de Ispahan con J. Lagomarsino, cubrió 700 metros en 42" y 1|5.

Hipódromo Argentino

COMPETIDORES Y MONTAS PARA LA REUNION DEL DOMINGO

Primera carrera — 2.200 metros

Cafard 51	Paquitín 51
Trebolar 51	Condenador 50
Chelforó 51	Clamoroso 50
Hablantín 51	Espigú 49
Civil 51	The Blind 49
Chañaral 51	Riña 48

Segunda carrera — 1.000 metros

Ocarapé 54	Ricura 54
Esquiva 54	Alcaidía 54
Manota 54	Persiana 54
Encrucijada 54	Mi Pasión 54
Severa 54	Miss Rose 54
Tres Flores 54	

Tercera carrera — 1.000 metros

Laberinto 54	Mentolito 54
Sonido 54	Silfo 54
Bendigo 54	Rip 54
Frangollo 54	Pichiman II 54
Gui 54	El Ebro 54
F. Muerto 54	El Bebé 54
Selim 54	Okipus 54
All Steel 54	Fangal 54
Rostand 54	Mountaineer 54

Cuarta carrera — 1700 metros

Sor Belén 59	Meneguina 48
Juventas 59	Habliila 48
Timba 53	Calabria 48
Doña Chela 51	Tin Tan 48
Brasileña 50	Blarney 47
Malvaloca 49	Dinazarda 45
Merry Star 49	Verdunoise 45
Stolen Kiss 45	

Quinta carrera — 1700 metros

(Carrera clásica cerrada)

Tangage 62	Codena 50
Místico 61	Zeuse 49
Ciervo 60	Solito 49
Solitaria 58	Maneador 46
Ordenanza 56	Barbijo 48
Cartucho 51	

Sexta carrera — 1100 metros

El Martillo 54	Old Diamond 54
Culpen 54	Sócrates 54
Long Chance 54	

Séptima carrera — 1.600 metros

Ciervo 62	Maneador 48
Marcelaino 56	Nut Cracker 50
Tamarisco 55	Cabarí 46
Zeus 51	Murmullo 44
Solito 51	Paquitín 41

Octava carrera — 2800 metros

Doria 54	La Dicha 50
Miseltoe 52	Nombre 48
Rey de Roma 51	

Soledad es una hija de The Panther y Speranza

El stud Los Cardos viene alistando para debutar a esta potranca hija de The Panther quien ya anda bastante bien.

Soledad dirigida por J. Vecino cubrió 1000 metros en 1'3", sin ser mayormente exigida.

Mosquita ha sido curada

Esta hija de Your Majesty llamada a tener una excelente figuración en su campaña por las pistas, ha tenido que interrumpir su training para ser sometida a un serio tratamiento.

El doctor Calastremé le aplicó fuego.

Crin es ejercitada en 800 metros

No realiza progresos dignos de mención esta hija de Let Fly.

Crin piloteada por A. Grassi fué ensayada en 800 metros empleando 49".

Escobilla ha sido retirada del training

Esta hija de Your Majesty que había sido retirada del training, ha sido enviada ayer al haras Aventura para ser presentada oportunamente a Bis.

Hipódromo Independencia

Damos a continuación el programa completo para la reunión del 6 del corriente en este hipódromo:

Primera carrera, 1.200 betros — Waal 56 kilos, Lord Black 56, Kestrel 52, Hachero 52, El Tosco 52, Elegant 50, Araubar 50, Turrón 50, Don Rodrigo 48, Gótica 44 y Oderiente 46.

Segunda carrera, 1.000 metros — Humo 54 kilos, Látigo 54, Prevenido 54, Cardo Azul 54, Chatiet 54, Ojo Alegre 54 Bufanda 52, Punta de Oro 52, La Cascade 52, Esthercita 52.

Tercera carrera, 1.600 metros — Diez y Nueve 56 kilos, L'Empereur 53, Gatuno 56, Palomín 50, Torquemada 53, Kábila 51, Cretino 53, Estigia 51, Fiasco 50, Decoy 50, Billetuda 48.

Cuarta carrera, 1.400 metros — Onerosa 55 kilos, Narración 54, Jus in Time 52, Mi Alma 52, Olla 50, Occitania 43, Entreverada 42.

Quinta carrera, 2.200 metros — Charmful 59 kilos, Defender 66, Chaperón 58, Copetón 58, Heartrender 52, Fantin Latour 51, Guante Blanco 49, Lujoso 46, Bugler 44.

Sexta carrera, 1.200 metros — Libertario 59 kilos, Conlan 55, Taimada 55, Chereval 47.

Séptima carrera, 2.000 metros — Telilla 54 kilos, Bicho Feo 50 Libertario 50, El Manco 44, Procl 42.

TURF URUGUAYO

La reunión del domingo

PROGRAMA COMPLETO

Competidores y montas

PRIMERA CARRERA

PEEMIO ALFA (1918)

1.600 metros

1 Micrón 55 kilos, A. Batista.
2 Alt 55|51, E. A. Díaz.
3 Trébol ojo 55, X. X.
4 Guinda 53, P. Batista.
5 Perla White 53|49, P. J. Albarracín.
6 La Flamme 53, S. Sosaa.
7 Febra 53, S. Bastista.

SEGUNDA CARRERA

PREMIO LICE (1914)

1.500 metros

1 Casual 57, J. R. Montero.
2 Espajizo 54, P. C. Moreno.
3 Gabriel 54, A. Avero.
4 Ciruelo 54, B. Gómez.
5 Tordo 51, A. G. Borean.
6 Beker 51, A. G. Borean.
7 Pepe 54|56, P. J. Albarracín.
8 Patotero 54, A. Batista.
9 Natalio Mosca 54, no corre.
10 Moritz 54, X. X.
11 Pegaso 54|50, E. A. Díaz.
12 Invencible 54, S. Sosa.
13 Gianino 54, X. X.
14 Yesquero 51, no corre.

TERCERA CARRERA

PEMIO BIBELOT (1912)

1.400 metros

1 Aster 57|53, C. M. Alvarez.
2 Sonsha 57|53, P. J. Albarracín.
3 Brenda 57|53, E. A. Díaz.
4 Radoline 51, B. Gómez.
5 Gioconda 51, X. X.
6 Banderilla 51, A. Batista.
7 Comedia 51, A. Borean.
8 Chusca 51, F. A. Gómez.
9 Capicúa 51, P. C. Moreno.
10 Reginetta 51, M. Tapia.
11 Tit Bit 48, I. Rijo.
12 Dinorah 48, P. Batista.
13 Zurda 45|41, R. Rodríguez.

CUARTA CARRERA

PREMIO MARIONETTE (1915)

1.100 metros

1 Alvear 54 k., P. Batista.
2 Copin 54, A. Pérez.
3 Feliciano 54, B. Gómez.
4 La Rubiales 52, P. C. Moreno.
5 La Jarretiére 52, M. Tapia.
6 Ponola 52, A. Batista.
7 Iberia 52, C. Ferragut.

QUINTA CARRERA

PREMIO FORIDA

1.200 metros

1 Patte en l'Air 53, B. Gómez.
2 Amudena 50, M. Tapia.
3 Nelly 50, A. Batista.
4 Pochade 50, P. C. Moreno.
5 La Nena 50, A. G. Borean.
6 Rose de Noel 50, X. X.
7 Zaeta 50, no corre.
8 Margara 50, P. Batista.

SEXTA CARRERA

PREMIO MAJESTIC (1916)

2.000 metros

1 Lascano 57|53, J. J. Albarracín.
2 Remero 56, M. Tapia.
3 Chalmer 56, X. X.
4 Lady Marian 54, A. J. Borean.
5 Papare 54, P. C. Moreno.
6 Garrafal 52|48, R. Rodríguez.
7 Yesquero 51, H. P. Cía.
8 Andresito 51|47, E. Batista.
9 Jacobita 49, J. Batista.

SEPTIMA CARRERA

PREMIO BENZ (1917)

1.400 metros

1 Passe par Tout 58, X. X.
2 Luxor 57, M. Tapia.
3 Don Manuel 57|53, P. J. Albarracín.
4 Lottery 49|45, R. Rodríguez.
5 Gran Pashá 52|48, E. A. Díaz.
6 Stopper 51|47, L. A. Silva.
7 Utamaro 45, M. Lenzina.
8 Daimler 43|40, E. Batista.
9 Indiada 42, X. X.
10 Natalio Mosca 42, O. Rijo.

OCTAVA CARRERA

PREMIO EL 75 (1918)

2.500 metros

1 Nikel 57, A. C. Borean.
2 Monroe 56, P. Batista.
3 Mingón 52, E. Rodríguez.
4 Gondolero 51, J. R. Montero.
5 Pampero 48|44, E. Batista.
6 Don Gregorio 46, X. X.

¿QUIERE Vd. COMER BIEN?

Visite una sola vez el "Gran - - - - Restaurant - - Corrientes

Corrientes 1443

Saloncitos Reservados

— 1447 —

La casa no tiene Anexo

La casa más Antigua en POLLOS ALLO SPIEDO

Salón más Ventilado de Buenos Aires

Hipódromo de La Plata

LA REUNION DE PASADO MAÑANA

Se efectuará pasado mañana en el circo hípico platense una interesante reunión de carreras.

En las distintas pruebas que componen el programa figuran inscriptos los mejores caballos que allí actúan lo que dará motivos a presenciar finales reñidos.

PRIMERA CARRERA

En esta prueba, hará su debut en aquellas pistas Téa y como es una hija de Berthier muy veloz, si llega a tomar la punta, puede cubrir los 1400 metros en un "canter".

Elegante que ha venido desempeñándose satisfactoriamente en sus últimas presentaciones, es otro buen candidato.

Conversadora cuenta con ejercicios sobresalientes y será bueno no descuidarla.

Dinga y Mangine y Tita son las restantes competidoras que cuentan con grandes probalidades de adjudicarse el triunfo.

SEGUNDA CARRERA

En el premio Gachorca a disputarse sobre 1200 metros, se le presenta a Saupliure una brillante oportunidad para obtener una nueva victoria.

La hija de Mojinete es muy lijera y alemás con el pequeño reposo que se le ha dado se ha puesto hermosísima.

Como principales advercarios de Samplure pueden señalarse a Erminia que reaparecerá bien preparada Neclia que inspira gran confianza a su caballeriza y Ña Toribia que ha prosperado.

TERCERA CARRERA

En esta prueba destinada a los productos de dos años perdedores, los que llevan mayores probalidades de adjudicarse el triunfo son:

Diártara que en sus dos últimas presentaciones se ha desempeñado admirablemente, habiendo seguido en óptimas condiciones.

Naútico que al finalizar tercero cerca de la anterior en su última carrera ha demostrado que ha realizado grandes adelantos.

Corona, que recomendamos no descuidarla.

Montano, que cuenta con una buena corrida.

CUARTA CARRERA

Gavota, que al hacer su debut en aquellas pistas, aunque se desempeñó bién, no lo hizo como lo esperaban sus partidarios, puede desquitarlos en esta oportunidad.

La hija de Castelnan anda muy bién y además recibirá apreciable ventaja en el peso de sus principales adversarios.

Sisal anda mucho en privado por lo que podría producir una gran carrera.

Tala es otro buen competidor, así como Bienvenida IV; Charmant y sobretodo San Guillermo con quién su caballeriza se corre una fija.

QUINTA CARRERA

Una prueba muy difícil de acertar será esta, en la cual hay media docena de candidatos con las mismas probabilidades de ganar.

La Tinta termina de imponerse fácilmente y puede volver a repetir la hazaña.

Rebenque recién ahora se encuentra en plena posesión de sus medios.

Infierno, según su caballeriza, obtendrá una fácil victoria.

Eamorada anda corriendo mucho.

El Regente y My Fly son tan buenos candidatos como los anteriores.

SEXTA CARRERA

En el premio Galguita, a disputarse sobre 1400 metros, Orraca que obtuvo el triunfo al galope en sus dos únicas presentaciones en público en aquel hipódromo, puede seguir la serie en esta ocasión.

La hija de Fishermann que ostenta un alto grado de preparación llevará como principales adversarios a Tarascón que es muy lijero y que ha realizado buenos adelantos; Nichito, que produjo una buena perfomance en su última presentación en público y Suerte Clavada que anda muy bién.

SEPTIMA CARRERA

Una fácil victoria debe obtener Apogeo en esta prueba a disputarse sobre 2000 metros.

El hijo de Druid que ha sido consagrado como el crack de aquellas pistas, después de adjudicarse esa carrera será traido a Palermo, donde su caballeriza piensa adjudicarse innumerables victorias con él.

Nombre, si fuese de la partida, podría oponerle cierta resistencia, pero el hijo de Nolitos correrá en Palermo.

Nervo puede correr bién, lo mismo que Mapamundi y Desdeñosa que tienen un alto grado de preparación.

Programa completo, depurado de forfait, para la reunión del domingo próximo.

Premio Cabacha 1400 mts. — Asteciano 55 kilos, Elegante 55, Grispá 55, Bruant 55, Cross Cross 55, Conversadora 53, Paint Weil 53, Avichucha 53, Tía 53, Zuna 53, Saboya 53, Dinga 53, Orangina 53, La Llorona 53, Ella Es 53, Tita 53.

Premio Gachona II 1200 mts. — Samphire 55 kilos, Boladita 55, Esmirna 55, La Langosta 55, Oblicua 55, La Querencia 55, Mecha 55, Emprimar 55, Ña Toribia 55, Polaina 55.

Premio Galantín 1000 mts. — Nautico 54 kilos, Robespierre 54, Montano 54, Zumbido 54, Diastasa 52. Provincianita 52, Corona 52, Malita 52, Nice 52, Guinguette 52.

Premio Galense 1300 mts. — Sisal 56 kilos, Tala 55, Bienvenida IV 54, Charmant 54, Choclo 53, San Guillermo 52, Chuca 51, Mon Vieux 51, Quetal 51, Mascarilla 50, Gaveta 50.

Premio Galette 1500 mts. — Nervo 57 kilos, Armel 56, My Fly 54, Enamorada 53, El Regente 52, Torrón 52, La Tinta 51, Pial de Volcao 50, Infierno 49, Rebenque 49.

Premio Galguita 1400 mts. — Michito 56 kilos, Wrangel 55, Dantoncito 54, Quebir 54, Foguito 53, Polipí 53, Orraca 52, Suerte Clavada 52, My Bride 52, Tarascón 52, Brillantina 51.

Premio Gallego 2000 mts. — Nombre 57 kilos, Apogeo 55, Cantador 54, Nervo 53, Merry Andrew 53, Motín 50, Mapamundi 49, Desdeñosa 48.

MARITIMAS

TRANSPORTE DE CORRESPONDENCIA

Se distribuirá:

—Mañana, de Europa y Brasil, en el Bayern, con fechas hasta el 12 de marzo.

—Mañana, de Europa y Brasil, en el Werra, con fechas hasta el 14 de marzo.

—Mañana, de Europa y Brasil, en el Flandria, con fechas hasta el 17 de marzo.

—El 6, de Europa y Brasil, en el Highland Laddie, con fechas hasta el 16 de marzo.

—El 6, de Gran Bretaña, en el "Coracero", con fechas hasta el 15 de marzo.

—El 7, de Gran Bretaña, en el Paraguayo, con fechas hasta el 15 de marzo.

—El 7, de Europa y Brasil, en el Eubée, con fechas hasta el 16 de marzo.

—El 7, de Europa y Brasil, en el Regina d'Italia, con fechas hasta el 15 de marzo.

—El 8, de Gran Bretaña, en el Baronesa, con fechas hasta el 17 de marzo.

—El 10, de Europa y Brasil, en el Pincio, con fechas hasta el 20 de marzo.

—El 10, de Europa y Brasil, en el Francesca, con fechas hasta el 15 de marzo.

—El 10, de Europa, en La Coruña, con fechas hasta el 19 demarzo.

—El 10, de Europa y Brasil, en el Taormina, con fechas hasta el 21 de marzo.

—El 12, de Europa y Brasil, en el Arlanza, con fechas hasta el 24 de marzo.

—El 12, de Norte América y Brasil, en el Vandyck, con fechas hasta el 23 de marzo.

—El 13, de Europa y Brasil, en el Principesa Mafalda, con fechas hasta el 26 de marzo.

—El 14, de Gran Bretaña, en el Princesa, con fechas hasta el 23 de marzo.

—El 15, de Norte América y Brasil, en el Southern Cros, con fechas hasta el 29 de marzo.

—El 16, de Europa y Brasil, en el Principe di Udine, con fechas hasta el 28 de marzo.

—El 17, de Europa y Brasil, en el Mosella, con fechas hasta el 26 de marzo.

Se despachará—

Hoy, a las 11, en el Highland Glen, para Gran Bretaña, con alcance hasta las 10.

—Hoy, a las 13, en el Meduana, para Brasil y Europa, con alcance hasta las 10.

—Mañana, a las 8, en el San Melito, para Méjico, sin alcance.

—El 6, a las 13, en el Lipari, para Brasil y Europa, con alcance hasta las 1.

—El 7, a las 8, en el Cesare Battisti, para Brasil y Europa, con alcance hasta las 19.

—El 7, a las 12, en el Balmes, para Brasil y Europa, con alcance hasta las 19.

—El 7, a las 13, en el Comodoro Rivadavia, para Punta Arenas, sin alcance.

—El 9, a las 19, en el Duquesa, para Gran Bretaña, sin alcance.

—El 10, a las 13, en el Alsina, para Brasil y Europa, con alcance en el puerto hasta las 9.45.

—El 10, a las 8, en el Antonio Delfino, para Brasil y Europa, con alcance en el puerto hasta las 9.45.

—El 10, a las 13, en el Western World, para Brasil, Japón, Centro y Norte América, con alcance hasta las 19.

—El 10, a las 8, en el Reina Victoria Eugenia, para Brasil y Canarias y Europa, con alcance en el puerto hasta las 9 y 45.

—El 11, a las 7, en el Demerara, para Brasil y Europa, con alcance hasta las 19.

—El 11, a las 13, en el Flandria para Brasil y Europa, con alcance en el puerto hasta las 14.45.

—El 14, a las 13, en el Asturiano, para Punta Arenas, sin alcance.

—El 15, a las 13, en el General Belgrano, para Brasil y Europa, con alcance hasta las 19.

MOVIMIENTO DEL PUERTO DE LA CAPITAL

Entradas:

Vapor inglés Highland Warrior, de Londres, en el Riachuelo, a cargar.

(glengSHR SHRDLU CMFWYP CMFWYP

Vapor francés Fort de Souville, de Amberes, en el dique 1, con carga.

Vapor belga Keltier, de Rosario, en el puerto Nuevo, a completar su cargamento.

Salidas:

Francés Lipari, del dique 4, para La Plata, a completar su carga.

Vapor inglés "Carpentaria", del dock Sud, para Londres, con carga.

VAPORES ESPERADOS

Hoy:

Vapor italiano Andrea, de Villa Constitución, en el dique A a completar Constitución, en el dique A a completar su carga.

Inglés Peshawur, de Londres, en lastre, en el dock Sur.

Holandés Flandria, por la noche, de Amsterdam, con 227 pasajeros y carga general, en la dársena Norte.

Inglés San Fabián, de Tampico, con carga, en el dock Sur.

Norteamericano Bird City, de Boston, con carga, en la Boca.

Brasileño Sergipe, de La Plata, en la dársena Sur, a cargar.

Alemán Bayern, de Hamburgo, con 198 pasajeros y carga general, en la Dársena Norte.

Mañana:

Inglés, San Tiburcio, de Tampico, con carga, en el dock Sur.

Alemán Werra, de Bremen, con 502 pasajeros y carga general, en la dársena Norte.

VAPORES A SALIR

Hoy:

Francés Meduana, a las 16, para Burdeos, con pasajeros y carga.

Inglés Zingara, del dique 2, para San Vicente, órdens, con carga.

Inglés Ooklands Grange, del dique A, para Londres, con carga.

Inglés Orange River, del dique A, para Dunkerque, con carga.

Mañana:

Vapor argentino Presidente Quintana, de la dársena Sur, para San Antonio Oeste, y Madryn, con carga.

NAVEGACION FLUVIAL

Vapor a salir esta noche:

Para Montevideo, el "Ciudad de Montevideo", a las 22.

Vapores esperados mañana:

Del Carmelo y escalas, el Labrador.

Del Salto y escalas, el General Artigas.

De Montevideo, el ciudad de Buenos Aires.

FOOTBALL - PEDESTRISMO AUTOMOVILISMO-CICLISMO

DEPORTES

BOX - ESGRIMA PELOTA - REMO

Contreras venció por puntos a Mazzoni después de una violenta pelea

Miranda venció por knock-out a Avellaneda

Ante una regular concurrencia, anoche se realizó el festival organizado por el Hindú Club y cuyo número de principal atractivo lo constituía la pelea entre los profesionales Víctor Contreras, campeón invicto de Chile y Alberto Mazzoni, argentino.

La espectativa que había despertado este encuentro, principalmente por la actuación descollante que precedía al campeón chileno, fué bien justificada, restificando este con su match de anoche, su performance y título, bien adquirido.

El medio mediano argentino hizo quizá la pelea más encarnizada de su carrera y la brillante actuación de anoche lo pone en condiciones de exigir un match revancha, donde el resultado puede serle favorable.

Cuando sonó el gong anunciando el principio del match, ambos pugilistas corrieron al centro del ring, entrando Contreras inmediatamente en pelea.

Mazzoni, algo cohibido, se limitó a cubrirse, dando la sensación de ser inferior a su adversario.

En el segundo round, cambiaron las cosas, siendo Mazzoni quien forzaba la pelea. El chileno optó por cubrirse ante los arrestos del argentino, consiguientdo entrar con varios golpes al cuerpo.

El tercer round fué poco movido, dominando Contreras en la cuarta vuelta, al final de la cual reaccionó Mazzoni, entrando con varios swings de izquierda.

A partir del quinto round el combate se decidió ya favorablemente a Contreras, por cuanto este con un cabezazo le abrió una herida en el costado del ojo derecho,, del cual se produjo una hemorragia que duró hasta finalizar la pelea.

Esto dificultó enormemente al pugilista argentino, por cuanto la sangre le impedía constantemente el ojo derecho.

Pero no obstante esta desventaja, que desmoralizó mucho al argentino, este siguió peleando como pocas veces estamos acostumbrados a ver en nuestros rings.

El noveno y décimo round fueron terribles.

Mazzoni, agotado ya, demostró poseer mucho coraje, pues, aunque visiblemente extenuado, tuvo fuerzas suficientes para contrarrestar el ataque de Contreras, qué fu violento, sobre todo en el último round.

Oído el gong final, el público exteriorizó ruidosamente su simpatía por el boxeador argentino.

Otro tanto hizo por el chileno, cuando éste fué proclamado vencedor.

LAS OTRAS PELEAS

El primer match de la noche lo realizaron los peso mosquito Ranieri y Brabof, que hicieron una bonita pelea.

A continuación, subieron al ring J. Wilmer y T. Cosada, peso gallo, que hicieron una reñida pelea. El jurado declaró vencedor a Wilmer.

Lencinas y Barbará tuvieron a su cargo el tercer match de la noche.

El prime ound fué bastante movido, notándose la escuela supeior de Barbará sobre su adversario.

La sgunda vuelta fué tan interesante como la anterior, pudiendo Lencinas entrar con varios golpes netos que aminoraron la combatibilidad ed Barbará.

En el tercer round, dominó ampliamente Lencinas, sucediendo lo contrario en la cuarta vuelta, donde Barbará demostró dn juego muy aficaz.

Al finalizar el quinto round, el jurado declaró match draw.

A continuación, se presentaron los pesos livianos J. Avellaneda y H. Miranda.

Este match, aunque se definió por k. o. en el cuarto round, careció de interés, por la mala manera de pelear del aficionado Miranda.

Avellaneda, que posee una escuela superior a su adversario, fué puesto k. o. después de recibir varias izquierdas formidables de Miranda.

Un golpe de suerte anuló toda la chance del vencido al finalizar el tercer round.

El match de semifondo entre los profesionales Couto y Pearson, se denió por abandono del segundo de los nombrados en el transcurso del quinto rund.

Las Olimpiadas de París

Se prorrogó el plazo de inscripción para los equipos de football hasta el 13 del corriente

El Comité Olímpico, en su última reunión, resolvió aplazar hasta el día 13 del corriente mes el cierre de las inscripciones para los concursos olímpicos de football. El registro debió haber sido cerrado en el día de ayer, pero dicho Comité, con la esperanza de que intervenga el equipo norteamericano, ha decidido extender el plazo de las mismas hasta el 13 del corriente.

Para tomar parte en los concursos de football se ha inscripto oficialmente hasta la fecha las siguientes naciones:

Bélgica, Bulgaria, Egipto, España, Francia, Holanda, Hungría, Irlanda, Italia, Latvia, Lituania, Uruguay, Polonia, Rumania, Suecia, Suiza, Checoeslovaquia, Turquía y Portugal.

Inglaterra no participa debido a su disconformidad con la interpretación de los reglamentos olímpicos por parte del Comité Olímpico Francés.

—El Comité Olímpico Francés, en conocimiento de las informaciones de los diarios de que la Confederación Argentina de Deportes, Asociación Argentina de Football y otras federaciones, habían enviado diversos telegramas solicitando el reconocimiento de la entidad como Comité Olímpico, consideró a su vez conveniente exponer ante el Comité Internacional Olímpico las divergencias surgidas con la Confederación.

En respuesta se recibió en el Comité Nacional un extenso telegrama de la misma entidad internacional, el que dice así:

"Ninguna entidad sino el mismo Comité Olímpico Argentino podrá inscribir los equipos representativos de ese país para intervenir en los torneos de París, confirmándose que podrán participar en los juegos olímpicos, las representaciones argentinas de polo, tiro al blanco, remo, equitación, natación, gimnasia, atletismo, pesas, así como también los equipos formados por las federaciones que tengan afiliación internacional y que hayan aceptado las reglas fundamentales de ese Comité Olímpico."

Renuncia del doctor Viñas. — El doctor Viñas, con motivo de las incidencias surgidas entre la Federación Argentina de Esgrima y el Comité Olímpico Argentino, presentó su renuncia de aquélla y delagado de ella ante el Comité, en los siguientes términos:

"No obstante el voto de confianza y aplauso que por iniciativa suya, formulada con palabras que le agradeceré siempre, tanto a Vd. como a mis compañeros, me otorgó la Federación en su sesión de ayer, vengo a reiterar mi renuncia indeclinable de presidente de la Federación y su delegado ante la Confederación Argentina de Deportes, presentada en la misma sesión y antes ya, inmediatamente y a raíz de lo resuelto en la sesión del 26 de marzo próximo pasado.

Consentí en dejar en suspenso la primera, porque se me aseguró que dicha resolución no tenía otro objeto, según el criterio de muchos, que el demostrar que no cabía otro arreglo con el Comité Olímpico que no fuera el liso y llano quebrantamiento de los principios sustentados por la Federación, dejándole, por consiguiente, toda la responsabilidad; pero lo resuelto en la sesión de ayer implica, no sólo ese quebrantamiento de principios, sino también el sometimiento absoluto a la autoridad omnímoda del Comité Olímpico, que hace innecesaria la existencia misma de la Federación, a la cual de hecho anula, e importando, por otra parte, dicha resolución una desautorización completa de mi actuación como delegado ante la Confederación Argentina de Deportes y de la solidaridad empeñada con la misma, a pesar de haberse tenido el expreso cuidado de declarar que en ningún caso se desautorizaba la gestión de los delegados, no cuadra otro camino que insistir en dichas renuncias, por lo que le ruego quiera asumir la presidencia."

La selección de los remeros.—La participación de los remeros en los próximos Juegos Olímpicos de París, ha sufrido en el día de ayer un serio inconveniente, que nada sería extraño que malograra su concurrencia a los mismos.

La Asociación de Remeros había designado una comisión especial compuesta por los señores José Clusellas, Pablo Chambers y Alberto Hernández, para que se encargara de seleccionar los aficionados que nos representarían en las olimpiadas.

La comisión había desempeñado su cometido hasta el lunes último, asistiendo en una lancha especial a las regatas internacionales realizadas el domingo, para observar de cerca el comportamiento de los aficionados participantes en ellas. Terminadas las carreras se reunieron los miembros de la comisión y resolvieron citar para ayer a las 18, a un número determinado de remeros que, en su concepto, se habían destacado, los cuales debían hallarse presentes en el local del Buenos Aires Rowing Club, en el Tigre.

Además, existía disparidad de opiniones con respecto a la designación del adiestrador de las tripulaciones, pues no sabían si estaban facultados para hacerla, o ella era de incumbencia de la Asociación. En la duda de no ser de su competencia dicha elección solicitaron y obtuvieron de la presidencia que se convocara una reunión extraordinaria del Consejo Directivo. En la reunión efectuada, el Consejo resolvió que en vista de la forma en que se le hacía el pedido la Comisión estaba autorizada para designar el encargado del adiestramiento, pero haciendo la aclaración de que ella era privativa del Consejo, aunque la delegaba para evitar dificultades.

Como la resolución adoptada fué considerada por la comisión como un cargo que se le hacía, los componentes de la misma, vista la resolución tomada, presentaron inmediatamente sus renuncias.

En vista de esta situación, ayer a las 18, se encargaron de atender a los remeros el presidente y secretario de la Asociación, quienes se limitaron a tomar nota de los aficionados que se habían presentado, y que eran lo ssiguientes:

Del Club Canottieri Italiani: Sachi, Sessarego, y De Lis; del Club de Regatas L'Aviron: Sotton; del Club de Regatas Hispano Argentino: Cerruti; del Nacional Rowing Club: Enrique Godio; del Club de Regatas S. Nicolás: Musante, Hernández, Mariño y Cichetti; del Club de Regatas Alberdi: Pellestero; del Rowing Club M. Madero, Borgonovo, Trabucco, Licot, Nolting, Alles, Perause, Tedín Uriburu y Hogg; del Club de Regatas La Marina: De la Riva, Fernández y Gianazza.

Lawn tennis

OLIVOS LAWN TENNIS CLUB

Campeonato interno

Correspondientes al campeonato interno de tennis, del Olivos Tennis Club, se jugarán mañana y el domingo próximo en las canchas del mismo los siguientes partidos:

Sábado 6, a las 14: Señora Kumasaka y E. López contra señora y señor R. H. Cobb, señoras Bell y Waugh contra señoritas J. y A. Lagos, señorita S. Morris y L. Quesada contra señorita S. Tanner y J. Reyna, G. H. Hudson y H. A. Barker contra S. Kumasaka y N. Nakamura, señorita M. A. Pepper contra señorita M. L. Jonsen; a las 15: señorita M. Nicolau y E. Gourhand contra señorita T. Meoli y H. Bauer, señoras Suhr y Spoor contra A. Pepper y Brownrigg, señora Masters y P. Logan contra señora y señor C. G. Barker; C. Collet y F. Griet contra R. A. Negrete y L. A. Giudice, J. R. Salas contra H. J. Masters; a las 16: señorita E. Maini y M. Zamboni contra señorita C. Giargia y J. Campbell, señorita M. Pepper y O. Germán contra señorita I. Meoli y C. Díaz Súnico, señoras M. B. Lamb y S. Morris contra Z. Tanner y N. Reyna, señorita F. Tobar y M. Yoneyama contra señorita B. Tanner y M. J. Jessel, J. M. Reyna contra F. W. Carrick.

Domingo 7, a las 9: A. Weyler y P. Lasartigues contra H. F. Elordi y J. M. Sasariego, J. Campbell contra F. Candegabe, G. H. Hudson contra R. H. Cobb, F. Griet contra W. E. Phelps, C. Collet contra J. Negron; a las 10: A. Sartoré y J. Agostino contra J. C. Dodds y F. W. Carrick, señora S. Kumasaka contra M. G. de Lamb, H. A. Barker contra E. Griet, M. Rolland contra H. O. Rohde, M. Yoneyama contra J. Heffter; a las 14: C. W. Mace y J. Knox contra F. Lozano y G. A. Keen, ganadores de señorita Nicolau y Gourhand contra Meoli y Bauer contra R. J. Buck contra A. Mujica, H. A. Barker contra P. J. Logan, señorita L. Lett contra A. Palmer; a las 15: señorita G. Bradford y A. Bradford contra señorita E. Lagarde y R. Lasartigues, señorita E. Hoo y F. Candegabe contra señora Waugh y P. Lasartigues, señora M. Masters contra Bell, H. Fusoni Elordi contra F. Brosig, señora O. Marzal contra G. van Wassenaar; a las 16: señoritas M. Nicolau y M. Peppers contra C. Biargia y L. Mainini, señorita M. Palmer y L. Griet contra señorita M. Warr y S. Marr, R. H. Beckwith y F. J. Dickie contra H. Bauer y C. Díaz Súnico, señorita D. Lozano contra E. O'Leary y señorita S. Morris contra E. Lozano.

CLUB BRISTOL

En las canchas del Club Bristol se jugarán mañana y domingo próximo, por el torneo de eliminación los siguientes partidos:

Mañana, a las 14.30: Z. B. Carman contra J. García; a las 16 señorita Guedes y A. Armari contra las señoritas A. Wall y J. M. Wall; señor O. Navarroy Dufour contra las señoritas Fernández y J. Di Lorenzi.

Domingo a las 8: E. Zalabarde y L. G. Saavedra contra A. Armari y O. Guedes; J. Iberg y C. Sigust contra Lafitte y Devicenzi; Mazuchelli contra J. M. Wall; a las 10.30, ganador de Mazucheli y J. M. Wall contra ganador de B. Carman y J. García; ganadores de aZlabarde y González Saavedra contra Armari y Guedes contra E. Nicolini y J. Arce; ganadores de Ibero y Sigust contra Lafitte y Devicenzi contra E. Daza y R. Carman; a las 14.30, ganadores de Zalabarde y G. Saavedra contra Armari y Guedes contra Nicolini y Arce contra Gentilini y Fragiacomo; a las 15.30, final de singles, de dobles mixtos y dobles de caballeros.

Demostración

Hoy, a las 20 horas, se realizará en el restaurant "Ferrari", Sarmiento, 1397, el banquete con que obsequian los socios del "Club Contaduría General de la Nación", al presidente del mismo, señor Pablo Buglioni, con motivo de su ascenso a subcontador fiscal.

La demostración será ofrecida por el señor Héctor San Román.

Dadas las simpatías con que cuenta el señor Buglioni entre el personal de la Contaduría General, no dudamos que este homenaje tendrá todo el éxito esperado por sus organizadores.

A 24 horas del gran match Firpo-Al Reich

El interés por el mismo es enorme

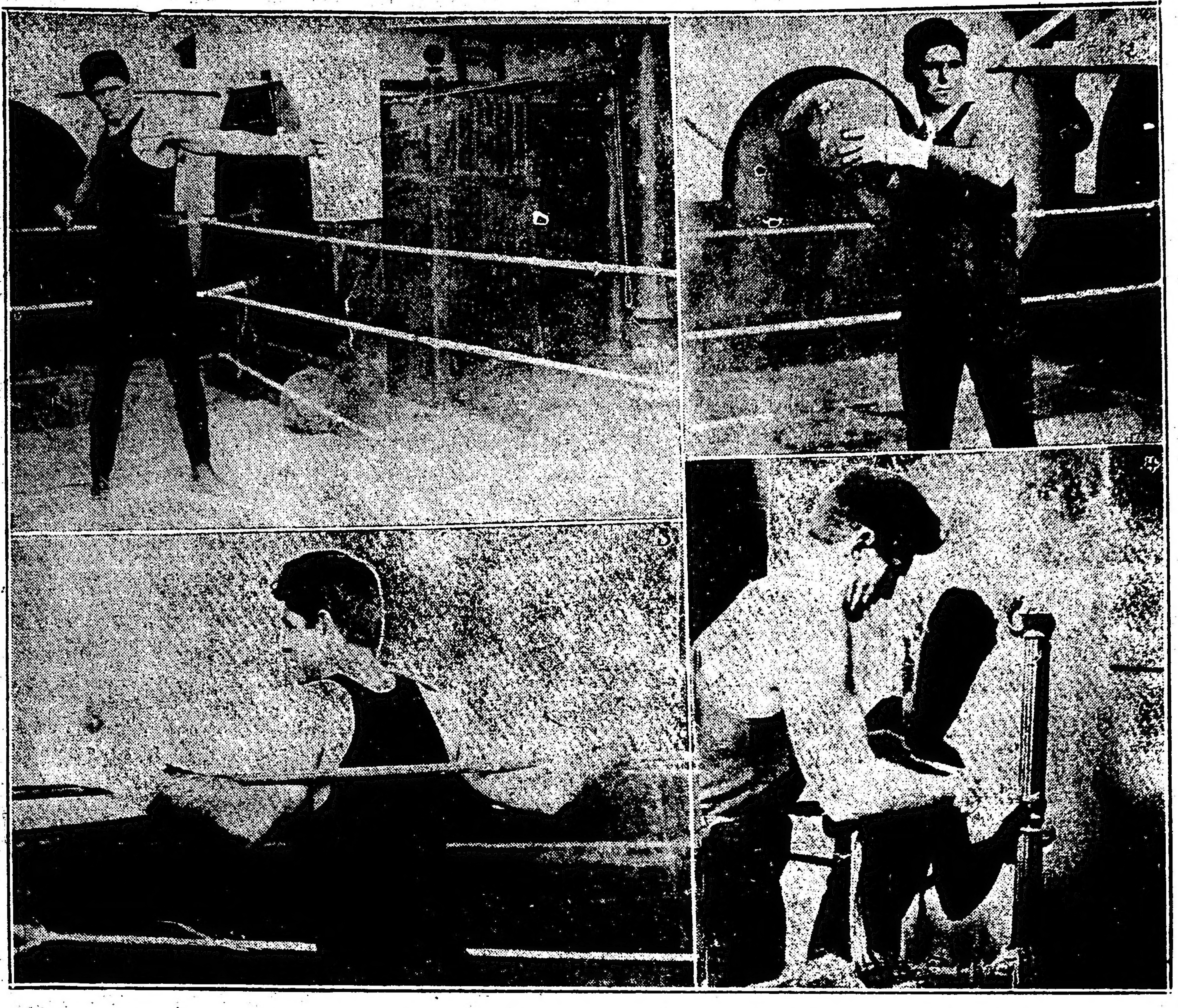

1. El campeón sudamericano en uno de sus ejercicios. — 2. Firpo realizando ejercicios de medicine ball. — 3. Efectuando ejercicios de fuerza con una barra de hierro. — 4. Firpo momentos antes de su entrenamiento probando la resistencia de las cuerdas del ring

El gran torneo de boxeo que se realizará mañana por la noche en el amplio estadio que el Club Sportivo Barracas, posee en las calles Iriarte y Santa Elena, en el cual el campeón sudamericano de box Luis A. Firpo enfrentará al pugilista estadounidense Al Reich, ha despertado enorme interés entre nuestros aficionados.

Tanto el campeón sudamericano, como el boxeador norteamericano dieron en el día de ayer, por terminado su entrenamiento para el gran match de mañana.

Firpo en sus ejercicios de ayer en privado, trabajó a gran velocidad, evidenciando un excelente estado de preparación. El campeón aparte de los ejercicios de medicine ball, salto a la cuerda, sadow boxing, puching ball, etc., efectuó violentos rounds con sus sparring, terminando los mismos con la menor fatiga.

Dada la forma en que el campeón sudamericano ha realizado su severo entrenamiento para este encuentro, se puede asegurar que subirá al ring pesando 98 kilos, y por lo consiguiente, en pleno uso de sus extraordinarias condiciones de pegador y resistencia al castigo.

Al Reich el rival de Firpo, es un hombre de cierta calidad, como lo acredita su record, habiéndolo también demostrado en sus sesiones de entrenamiento en público efectuadas en el local del National Sporting Club.

El boxeador estadounidense que ya había dado por terminado su entrenamiento el miércoles último, realizó ayer varios ejercicios en privado, en los que se pudo apreciar el excelente estado de preparación en que se encuentra para su match de mañana.

Los matches preliminares de la gran fiesta de boxeo de mañana, prometen ser muy reñidos e interesantes dada la calidad de los pugilistas que tomarán parte en los mismos.

Uno de ellos tiene singular interés. Es el que sostendrá nuestro campeón de peso medio pesado Vicente Ostuni y John Walter, un boxeador de brillante actuación en nuestros ring y en el extranjero.

En el otro encuentro preliminar Willie Farrell, que nos visitó por primera vez hace poco más de un año, se medirá con el fuerte pugilista chileno Abelardo Hevia, que en el encuentro del domingo último con Ostuni, ha evidenciado grandes progresos con respecto a su actuación anterior en nuestros ring.

El otro encuentro preliminar estará a cargo de Gómez y Espíndola, dos buenos profesionales.

Los organizadores de la fiesta de mañana han descubierto una falsificación de las entradas populares, habiendo hecho ya las denuncias respectivas a las autoridades.

Las entradas populares serán expendidas solamente en las boleterías del estadio, todo el día de mañana.

El interés que ha despertado el encuentro Firpo-Al Reich lo dice la gran demanda de localidades cercanas al ring.

Los locales en que se venden entradas para la gran fiesta de mañana, son los siguientes:

Gath y Chaves, Harrods, Cabezas, Knight y Dorning, Sarmiento 541; F. Gnochi, Callao 451; Lacey y Sons, Maipú 95; Molinari y Cía., Viamonte 1710; en Mac Hardy, Maipú 240; Barbera y Matozzi, Esmeralda 332; en el Jockey Club, para sus asociados; The River Plate, Reconquista 371; R. Mossi, Rivadavia 2714; en Esmeralda 408; en L'Aiglon, Florida 146; en Florida 630, y en la secretaría, Sarmiento 722, 2o. piso.

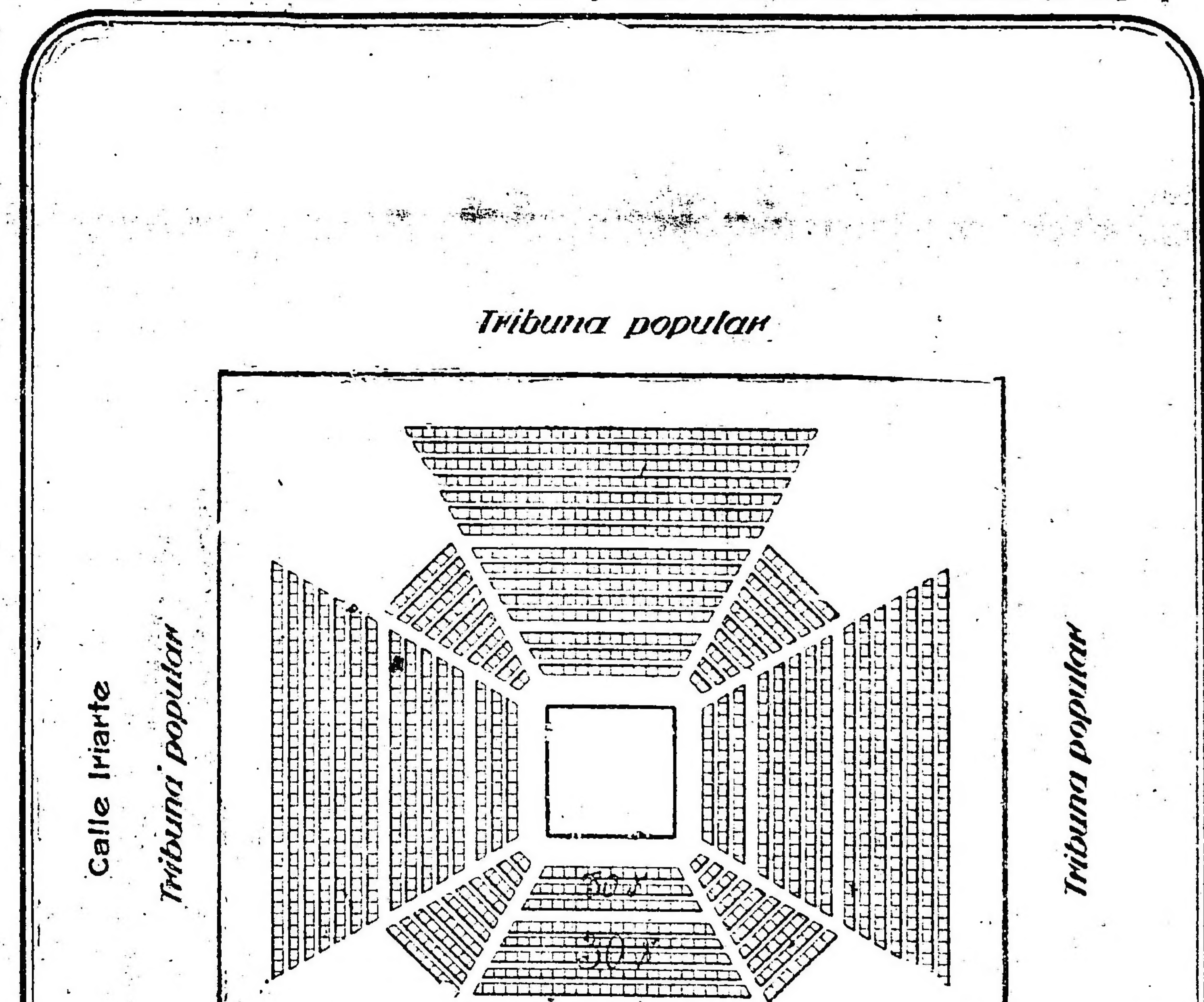

Plano del estadio del Club Sportivo Barracas, dondo se realizará mañana el encuentro Firpo - Al Reich

Resoluciones de la Federación Argentina de Box Amateur

La Federación Argentina de ... dirigida por los miembros ... la asamblea del 30 de octubre año pasado tomó en su última unión las siguientes resoluciones:

Constituir una comisión ... nal compuesta por los siguientes delegados: señores Juan Carlos ... chez Boado, J. Eduardo Mac... José Meliante, Juan Sisto ... Francisco de la Cruz.

Autorizar el cambio de ... de la Federación, por el de Federación Argentina de Box Amateur. Esta resolución fué tomada ... dose presente los representantes de los siguientes clubs: Club ... Club Atlético San Isidro, ... Flores, Boxing Club La ... Club Atlético Ferro Carril ... Gavroche Boxing Club, ... Nacional Buenos Aires, Club ... sia y Esgrima del Rosario ... Atlético de Tucumán.

Comunicar a los clubs que ... versas causas no concurrieron a la reunión, que se sirvan ratificar su afiliación a la secretaría ... calle 25 de Mayo 347, ... (U. T. 2443 Retiro).

Dirigir al señor intendente municipal y Concejo Deliberante, ... ta observando la reglamentación ... box, próxima a ser sancionada ... entender que atenta contra la ... tencia y difusión del deporte ... persigue esta entidad.

Dirigir una comunicación a la Comisión Municipal de Boxeo ... ciudad de Buenos Aires, haciéndole saber que esta entidad se constituye en dirigente del boxeo amateur en la República, ofreciéndosele la ... operación de los delegados de ... Federación.

Citar oportunamente a asamblea para elegir las autoridades definitivas.

Natación

CLUB DE GIMNASIA Y ESGRIMA

Concurso para el domingo próximo

El domingo 6 del corriente se realizará en la piscina de esta institución el sexto concurso de natación de la presente temporada, para ... cios que no hayan ocupado los ... meros y segundos puestos en ... anteriores, de acuerdo con las siguientes pruebas:

Un largo de pileta para ...
Dos largos de pileta para ...
30 metros de pecho para ...
100 metros estilo libre y ... ornamentales.
1.500 metros correspondiente ... campeonato de conjunto.

Además, se realizará una ... de salvataje por los profesores ... fesor honorario señor Enrique ... boschi y señorita Irene Baldassarre.

Balón

FEDERACION ARGENTINA ... BALON

Encuentros para el domingo ...

Correspondientes a los campeonatos de la Federación Argentina de Balón, se jugarán el domingo ... mo los siguientes partidos:

Primera división: Argentino de Bánfield contra Sudamericano, ... canche que el primero de los ... brados posee en Lomas de Zamora, a las 10.

Equipo de Sudamericano: J. ... guez; C. Trotta, M. Villagrasa y ... Marín; A. Descalzo, A. Moneta y ... Villagrasa; R. Descalzo, Votal ... O. Mitidiero, R. Blancat y M. ... sinos.

Argentino de Bánfield: E. ... Mas, E. Zacheo y Biscordi; ... Salvatelli y Clarizza; Paterlini, ... telú, E. Soldini, Marchini y ... ra.

Segunda división: Sudamericano contra Monserrat, en Lomas de Zamora, a las 9.

Sudamericano: P: Cascio; J. ... legrin, J. Vior y J. Anselmo; D. ... nández, J. L. Porta y L. Simac... P. Bourrier, J. M. Elinger.

Monserrat: J. Mora; B. Buri... B. Lainatti y F. Franco; J. Velo... Welsmann y G. Bosch, R. Cazala... Vázquez, L. Castelseguez, J. ... y R. Claros.

Nuevas autoridades del Adrogué Tennis Club

En la última asamblea realizada por los socios del Adrogué Tennis Club se eligió la nueva comisión directiva para el período 1924-19.. la que ha quedado así formada:

Presidente, R. Sánchez Bustamante; vicepresidente, José Balbiani (h.jo); secretario, Alejandro Ceppi Berdier; prosecretario, Eduardo Pel... Salterain; tesorero, Ignacio Balbiani; protesorero, Alfredo Cervini; vocales: Guillermo Calmi Garmendia, Jorge Molina Carranza, Miguel Ángel Bunge, Horacio Ceppi Berdier, Juan José Della Paolera; suplentes Guillermo Kaiser y Enrique Frers.

NUNCA VISTO EN EL PAIS

FIRPO — REICH
Ostuni — Walter
Farrell — Hevia
Espíndola — Gómez

Integrarán el programa sensacional de la Fiesta del Boxeo

EN SPORTIVO BARRACAS

Iriarte y Santa Elena

EL 5 DE ABRIL

a las 20.30

Se sorteará entre los concurrentes un automóvil STUTZ, valor de 14.000 pesos.

ENTRADA POPULAR $ 5.00